

**Česká průmyslová
zdravotní pojišťovna**

VÝROČNÍ ZPRÁVA za rok 2020

kód pojišťovny 205

OBSAH

ÚVODNÍ SLOVO GENERÁLNÍHO ŘEDITELE ČPZP	6
1. VSTUPNÍ ÚDAJE	7
2. CHARAKTERISTIKA VÝVOJE A HOSPODAŘENÍ ČPZP V ROCE 2020	8
3. VYBRANÉ ORGÁNY ČPZP	9
3.1 Správní rada ČPZP	9
3.2 Dozorčí rada ČPZP	11
3.3 Rozhodčí orgán ČPZP	13
3.4 Výbor pro audit	13
4. ČINNOST ČPZP	15
4.1 Organizační struktura ČPZP	15
4.2 Informační systém ČPZP	16
4.3 Kontrolní systém a systém vnitřního auditu ČPZP	19
4.3.1 Kontroly provedené vnějšími kontrolními orgány	19
4.3.2 Kontroly uskutečněné vnitřními kontrolními orgány	19
4.3.3 Zaměření činnosti vnitřního auditora	20
4.3.4 Systém provádění kontrol výběru pojistného a penále	20
4.3.5 Odpisy dlužného pojistného, pokut a penále	21
4.3.6 Vyhodnocení plnění oznamovací povinnosti zaměstnavatelů formou zasilání přehledů dle § 25 zákona č. 592/1992 Sb.	22
4.3.7 Tvorba opravných položek	22
4.4 Zdravotní politika a revizní činnost	22
4.4.1 Zdravotní politika	22
4.4.2 Revizní činnost	31
4.5 Pohledávky za poskytovateli zdravotních služeb po lhůtě splatnosti	34
4.6 Smluvní politika	34
4.6.1 Místní a časová dostupnost hrazených služeb	37
4.7 Zdravotní služby hrazené nad rámec veřejného zdravotního pojištění	38
4.7.1 Zdravotní služby čerpané z fondu prevence	38
4.7.2 Zdravotní služby hrazené z jiných fondů	40
5. TVORBA A ČERPÁNÍ FONDŮ ČPZP	41
5.1 Základní fond zdravotního pojištění ČPZP	42
5.1.1 Struktura nákladů na zdravotní služby v členění dle jednotlivých segmentů	47
5.1.2 Náklady na léčení zahraničních pojištěnců v České republice	52
5.2 Provozní fond ČPZP	52
5.3 Fond reprodukce majetku ČPZP	56
5.4 Sociální fond ČPZP	59
5.5 Rezervní fond ČPZP	61
5.6 Fond prevence ČPZP	63
5.6.1 Splnění podmínek podle § 1 odst. 3 vyhlášky č. 418/2003 Sb.	65
5.7 Jiná činnost	66
6. SOUHRNNÝ PŘEHLED VYBRANÝCH ÚDAJŮ O ČINNOSTI ČPZP	68
6.1 Stav pohledávek a závazků k 31.12.2020	69
6.1.1 Pohledávky po lhůtě splatnosti	69
6.1.2 Pohledávky ve lhůtě splatnosti	70
6.1.3 Závazky po lhůtě splatnosti	70
6.1.4 Závazky ve lhůtě splatnosti	70
6.2 Plnění podmínek splátkových kalendářů	71
6.3 Pojištěnci ČPZP	71
7. PLNĚNÍ PODMÍNEK USTANOVENÍ § 18 ZÁKONA Č. 106/1999 SB.	72
8. ZÁVĚR	73
9. PŘÍLOHY	76
9.1 Účetní závěrka včetně přílohy	76
9.2 Auditorská zpráva k účetní závěrce a výroční zprávě	97
9.3 Stanoviska Správní a Dozorčí rady k výroční zprávě	103
9.4 Způsob a forma zveřejnění výroční zprávy	104

SAMOSTATNÉ PŘÍLOHY:

Zpráva nezávislého auditora k účetní závěrce a výroční zprávě

ZKRATKY SOUVISEJÍCÍ S TEXTOVOU ČÁSTÍ A TABULKOVÝMI PŘÍLOHAMÍ:

ARO	Anesteziologicko-resuscitační oddělení
BÚ	Bankovní účet (stavy zůstatků na běžném účtu příslušného fondu, které v sobě zahrnují stav peněžních prostředků na běžném účtu, hodnoty v pokladnách i hodnoty peněz na cestě)
ČLS JEP	Česká lékařská společnost Jana Evangelisty Purkyně
ČNB	Česká národní banka
ČPZP	Česká průmyslová zdravotní pojišťovna
ČR	Česká republika
DHM	Dlouhodobý hmotný majetek
DMS ELO	Document management systém
DNM	Dlouhodobý nehmotný majetek
DRG	Platba za diagnostické skupiny (Diagnosis Related Group)
EU	Evropská unie
Fprev	Fond prevence
FRM	Fond reprodukce majetku
HDP	Hrubý domácí produkt
HW	Hardware
ICT	Informační a komunikační technologie
IS MD	Informační systém Microsoft Dynamics
ISVČ	Informační systém výdajová část
Jiná činnost	Jiná činnost, než je provozování veřejného zdravotního pojištění
JIP	Jednotka intenzivní péče
KV2	Kompenzační vyhláška č. 172/2021 Sb.
LPS	Lékařská pohotovostní služba
MF	Ministerstvo financí České republiky
MIS	Manažerský informační systém
MPSV	Ministerstvo práce a sociálních věcí České republiky
MS	Microsoft
MZ	Ministerstvo zdravotnictví České republiky
OBZP	Osoby bez zdanitelných příjmů
OD	Ošetřovací den
Open VAS	Open vulnerability assessment scanner
OSVČ	Osoby samostatně výdělečně činné
PČR	Policie České republiky
PF	Provozní fond
PZS	Poskytovatelé zdravotních služeb
RF	Rezervní fond
SAS	Statistical Analysis Software
SIP	Systém integrované péče
SF	Sociální fond
SÚKL	Státní ústav pro kontrolu léčiv
SZP ČR	Svaz zdravotních pojišťoven České republiky
VoZP ČR	Vojenská zdravotní pojišťovna České republiky
VZP ČR	Všeobecná zdravotní pojišťovna České republiky
v. z. p.	Veřejné zdravotní pojištění
VZ 2019	Výroční zpráva za rok 2019
VZ 2020	Výroční zpráva za rok 2020
ZFZP	Základní fond zdravotního pojištění
ZP	Zdravotní pojišťovna
ZPP 2020	Zdravotně pojistný plán na rok 2020
ZPP 2021	Zdravotně pojistný plán na rok 2021
ZULP	Zvlášť účtované léčivé přípravky
ZUM	Zvlášť účtovaný materiál
ZZP	Zaměstnanecká zdravotní pojišťovna
ZZS	Zdravotnická záchranná služba

PŘÁVNÍ PŘEDPISY CITOVANÉ V TEXTOVÉ ČÁSTI A TABULKOVÝCH PŘÍLOHÁCH VZ 2020

Zákon č. 526/1990 Sb.	zákon o cenách, ve znění pozdějších předpisů.
Zákon č. 551/1991 Sb.	zákon o Všeobecné zdravotní pojišťovně České republiky, ve znění pozdějších předpisů.
Zákon č. 563/1991 Sb.	zákon o účetnictví, ve znění pozdějších předpisů.
Zákon č. 280/1992 Sb.	zákon o resortních, oborových, podnikových a dalších zdravotních pojišťovnách, ve znění pozdějších předpisů.
Zákon č. 586/1992 Sb.	zákon o daních z příjmů, ve znění pozdějších předpisů.
Zákon č. 592/1992 Sb.	zákon o pojistném na veřejné zdravotní pojištění, ve znění pozdějších předpisů.
Zákon č. 593/1992 Sb.	zákon o rezervách pro zjištění základu daně z příjmů, ve znění pozdějších předpisů.
Zákon č. 48/1997 Sb.	zákon o veřejném zdravotním pojištění a o změně a doplnění některých souvisejících zákonů, ve znění pozdějších předpisů.
Zákon č. 106/1999 Sb.	zákon o svobodném přístupu k informacím, ve znění pozdějších předpisů.
Zákon č. 320/2001 Sb.	zákon o finanční kontrole ve veřejné správě a o změně některých zákonů (zákon o finanční kontrole), ve znění pozdějších předpisů.
Zákon č. 109/2006 Sb.	zákon, kterým se mění některé zákony v souvislosti s přijetím zákona o sociálních službách, ve znění pozdějších předpisů.
Zákon č. 309/2006 Sb.	zákon, kterým se upravují další požadavky bezpečnosti a ochrany zdraví při práci v pracovněprávních vztazích a o zajištění bezpečnosti a ochrany zdraví při činnosti nebo poskytování služeb mimo pracovněprávní vztahy (zákon o zajištění dalších podmínek bezpečnosti a ochrany zdraví při práci), ve znění pozdějších předpisů.
Zákon č. 93/2009 Sb.	zákon o auditorech a o změně některých zákonů (zákon o auditorech), ve znění pozdějších předpisů.
Zákon č. 372/2011 Sb.	zákon o zdravotních službách a podmínkách jejich poskytování (zákon o zdravotních službách), ve znění pozdějších předpisů.
Zákon č. 181/2014 Sb.	zákon o kybernetické bezpečnosti a o změně souvisejících zákonů (zákon o kybernetické bezpečnosti), ve znění pozdějších předpisů.
Zákon č. 340/2015 Sb.	zákon o zvláštních podmínkách účinnosti některých smluv, uveřejňování těchto smluv a o registru smluv (zákon o registru smluv), ve znění pozdějších předpisů.
Zákon č. 128/2016 Sb.	zákon, kterým se mění zákon č. 218/2000 Sb., o rozpočtových pravidlech a o změně některých souvisejících zákonů (rozpočtová pravidla), ve znění pozdějších předpisů, a některé další zákony.
Zákon č. 301/2020 Sb.	zákon o kompenzacích osobám poskytujícím hrazené zdravotní služby zohledňujících dopady epidemie onemocnění COVID-19 v roce 2020.

Vyhláška č. 134/1998 Sb.	vyhláška, kterou se vydává seznam zdravotních výkonů s bodovými hodnotami, ve znění pozdějších předpisů.
Vyhláška č. 503/2002 Sb.	vyhláška, kterou se provádějí některá ustanovení zákona č. 563/1991 Sb., o účetnictví, ve znění pozdějších předpisů, pro zdravotní pojišťovny, ve znění pozdějších předpisů.
Vyhláška č. 418/2003 Sb.	vyhláška, kterou se stanoví podrobnější vymezení okruhu a výše příjmů a výdajů fondů veřejného zdravotního pojištění zdravotních pojišťoven, podmínky jejich tvorby, užití, přípustnosti vzájemných převodů finančních prostředků a hospodaření s nimi, limit nákladů na činnost zdravotních pojišťoven krytých ze zdrojů základního fondu včetně postupu propočtu tohoto limitu, ve znění pozdějších předpisů.
Vyhláška č. 63/2007 Sb.	vyhláška o úhradách léčiv a potravin pro zvláštní lékařské účely.
Vyhláška č. 362/2010 Sb.	vyhláška o způsobu podávání informací o hospodaření zdravotních pojišťoven a jejich rozsahu.
Vyhláška č. 376/2011 Sb.	vyhláška, kterou se provádějí některá ustanovení zákona o veřejném zdravotním pojištění.
Vyhláška č. 268/2019 Sb.	vyhláška o stanovení hodnot bodu, výše úhrad hrazených služeb a regulačních omezení pro rok 2020.
Vyhláška č. 305/2020 Sb.	vyhláška o stanovení způsobu zahrnutí kompenzace do výše úhrad za hrazené služby poskytnuté v roce 2020.
Vyhláška č. 172/2021 Sb.	vyhláška, kterou se mění vyhláška č. 305/2020 Sb., o stanovení způsobu zahrnutí kompenzace do výše úhrad za hrazené služby poskytnuté v roce 2020.
Nařízení vlády č. 307/2012 Sb.,	o místní a časové dostupnosti zdravotních služeb.

ÚVODNÍ SLOVO GENERÁLNÍHO ŘEDITELE ČPZP

Vážené dámy, vážení pánové,

rok 2020 byl vzhledem k pandemii onemocnění COVID-19 velmi náročný. Proto si velmi cením, že i v tomto obtížném roce Česká průmyslová zdravotní pojišťovna obstála a potvrdila svoji pozici silné, finančně zdravé a stabilní instituce.

ČPZP se vždy snažila a dále snaží svědomitě a řádně plnit své hlavní poslání, tedy zajištění výběru pojistného od plátců pojistného a včasné úhrady potřebné, efektivní a kvalitní zdravotní péče, která je poskytována našim klientům. Tyto kroky realizujeme při snaze hospodárně vynakládat prostředky na vlastní chod společnosti a s důrazem na vyváženost všech pojišťovnou spravovaných fondů v souladu se zdravotně pojistným plánem.

V této nelehké situaci způsobené šířením koronaviru jsme se v uplynulém roce museli vyrovnat v příjmové oblasti například s prominutím placení záloh na pojistné u OSVČ, poklesem výběru pojistného v důsledku omezení či zastavení činnosti podnikatelských subjektů a v neposlední řadě i s obecným snížením dynamiky růstu mezd a platů. Proto vysoce hodnotím přístup vlády, která na tuto situaci reagovala téměř 50 % navýšením plateb za tzv. státní pojištění.

Uvedený krok doprovázený mimořádným nasazením našich zaměstnanců umožnil navýšit úhrady zdravotnickým zařízením v souvislosti s poskytováním zdravotní péče pacientům s COVID-19 a naplnit příslušná ustanovení kompenzační vyhlášky. Příznivý vývoj finančních prostředků vyústil i v optimalizaci zálohových plateb, které vylepšily cash flow poskytovatelů zdravotních služeb.

Pro zajištění maximální funkčnosti naší pojišťovny jsme v době pandemie reagovali okamžitým zavedením potřebných kroků ke zvýšení bezpečnosti našich zaměstnanců a zároveň našich klientů. Zaznamenali jsme podstatné zvýšení zájmu o poskytování služeb distanční formou, což se významně projevilo v násobně vyšším počtu telefonicky, elektronicky a písemně vyřízených požadavků.

Musím bohužel konstatovat, že vzhledem k restriktivním opatřením vlády se nám nepodařilo z objektivních důvodů bezzbytku naplnit naše představy čerpání fondu prevence. Nerealizovaly se každoročně organizované ozdravně léčebné pobyty dětí s doprovodem, a to přímošské i vysokohorské. Z důvodu omezeného provozu lázeňských zařízení nebyla realizována významná část rekondičně rehabilitačních pobytů a většina programů zaměřených na pohybové aktivity a námi dlouhodobě podporovaný zdravý způsob života.

Pokud mám učinit nějaké stručné zhodnocení roku 2020, mohu konstatovat, že jsme úspěšně zvládli všechny úkoly i nečekané překážky, které se v mimořádné pandemické situaci objevily. Rád bych využil této příležitosti k poděkování našim klientům i obchodním partnerům za dlouhodobou podporu, věrnost a těším se na budoucí spolupráci.

Dovolte mi ještě jednou vyjádřit své uznání našim zaměstnancům za jejich profesionální přístup při zvládání výše zmíněných situací.

Všem našim klientům, partnerům i zaměstnancům přeji do dalších let pevné zdraví, bezpečí a prosperitu.

JUDr. Petr Vaněk, Ph.D.

1. VSTUPNÍ ÚDAJE

Obchodní firma:	Česká průmyslová zdravotní pojišťovna
Sídlo:	Jeremenkova 161/11, Vítkovice, 703 00 Ostrava
Identifikační číslo:	47672234
Statutární orgán:	JUDr. Petr Vaněk, Ph.D.
Bankovní spojení:	ČNB, pobočka Ostrava
Telefon, e-mail:	597 089 205, posta@cpzp.cz
Internetová adresa:	http://www.cpzp.cz
ID schránky:	mk5ab8i

Česká průmyslová zdravotní pojišťovna byla pod názvem Hutnická zaměstnanecká pojišťovna zřízena rozhodnutím Ministerstva práce a sociálních věcí České republiky ze dne 28.9.1992, č.j. 23-22176/92-5, podle zákona č. 280/1992 Sb. a vznikla dne 1. prosince 1992 zápisem do obchodního rejstříku vedeného Krajským soudem v Ostravě, oddíl AXIV, vložka 545.

Rozhodnutím Ministerstva zdravotnictví České republiky č.j. 9632/96 bylo ke dni 1.7.1996 povoleno sloučení ZZP ATLAS - (Zaměstnanecká zdravotní pojišťovna) se sídlem Zlín, nám. T. G. Masaryka 588, IČO 49981829, s Hutnickou zaměstnaneckou pojišťovnou. ZZP ATLAS byla ke dni 1.7.1996 zrušena bez likvidace s tím, že veškerá práva, povinnosti a závazky přecházejí na právního nástupce Hutnickou zaměstnaneckou pojišťovnu.

Rozhodnutím Ministerstva zdravotnictví České republiky č.j. MZDR 19631/2009 bylo ke dni 1.7.2009 povoleno sloučení Zdravotní pojišťovny AGEL se sídlem Ostrava-Vítkovice, Zalužanského 1192/15, IČO 27832449, s Hutnickou zaměstnaneckou pojišťovnou. Zdravotní pojišťovna AGEL byla ke dni 1.7.2009 zrušena bez likvidace s tím, že veškerá práva, povinnosti a závazky přecházejí na právního nástupce Hutnickou zaměstnaneckou pojišťovnu.

Rozhodnutím Ministerstva zdravotnictví České republiky č.j. MZDR 26749/2009 bylo ke dni 1.10.2009 povoleno sloučení České národní zdravotní pojišťovny se sídlem Praha 2, Ječná 39, IČO 49709917, s Hutnickou zaměstnaneckou pojišťovnou včetně změny názvu Hutnické zaměstnanecké pojišťovny k datu 1.10.2009 na Českou průmyslovou zdravotní pojišťovnu se sídlem Ostrava-Vítkovice, Jeremenkova 161/11, PSČ 703 00, IČO 47672234. Česká národní zdravotní pojišťovna byla ke dni 1.10.2009 zrušena bez likvidace s tím, že veškerá práva, povinnosti a závazky přecházejí na právního nástupce Českou průmyslovou zdravotní pojišťovnu.

Rozhodnutím Ministerstva zdravotnictví České republiky č.j. MZDR 15525/2012 bylo ke dni 1.10.2012 povoleno sloučení Zdravotní pojišťovny METAL - ALIANCE se sídlem Kladno, Čermákova 1951, IČO 48703893, s Českou průmyslovou zdravotní pojišťovnou. Zdravotní pojišťovna METAL - ALIANCE byla ke dni 1.10.2012 zrušena bez likvidace s tím, že veškerá práva, povinnosti a závazky přecházejí na právního nástupce Českou průmyslovou zdravotní pojišťovnu.

2. CHARAKTERISTIKA VÝVOJE A HOSPODAŘENÍ ČPZP V ROCE 2020

ČPZP hospodařila v roce 2020 se svěřenými prostředky v souladu se svou dlouhodobou strategií a s odpovědností řádného hospodáře. Do doby schválení Zdravotně pojistného plánu na rok 2020 Poslaneckou sněmovnou Parlamentu ČR se činnost ČPZP řídila provizoriem dle rozhodnutí MZ ze dne 13.12.2019, č.j. MZDR 37570/2019-37/DZP.

Základní funkce a povinnosti zdravotní pojišťovny, jako jsou výběr pojistného, evidence pohledávek za plátcí pojistného a včasná úhrada závazků poskytovatelům zdravotních služeb, byly splněny. Česká průmyslová zdravotní pojišťovna naplnila všechny strategické cíle prezentované ZPP 2020.

Strategické cíle:

- stabilizace stávající struktury a počtu pojištěnců,
- rozvoj služeb pro pojištěnce a plátce pojistného,
- řízená smluvní politika a plnění parametrů zajištění dostupnosti zdravotních služeb s ohledem na efektivitu a kvalitu.

Česká průmyslová zdravotní pojišťovna v roce 2020 potvrdila roli silného partnera na trhu veřejného zdravotního pojištění a s počtem pojištěnců 1 276 788 ke dni 31.12.2020 si upevnila pozici druhé největší zaměstnanecké zdravotní pojišťovny v ČR.

Financování veřejného zdravotního pojištění bylo výrazně ovlivněno celosvětovou pandemií onemocnění COVID-19. Příjmy z výběru pojistného se vyvíjely úměrně české ekonomice, která v roce 2020 zaznamenala mírný propad HDP. Celkové příjmy po přerozdělování však vykázaly růst o 3,5 % oproti ZPP 2020, a to vlivem navýšení platby za státem hrazené pojištěnce. Výdaje za zdravotní služby v roce 2020 meziročně vzrostly o 13,7 %.

Prozřetelným finančním řízením příjmů a výdajů v minulých letech ČPZP akumulovala velmi potřebné finanční rezervy pro rok 2020, který byl ovlivněn nepříznivými dopady celosvětové pandemie onemocnění COVID-19, a pro další případná krizová období. ČPZP si efektivním hospodařením s prostředky veřejného zdravotního pojištění vytvořila předpoklady pro včasné platby PZS za vykázané a uznané zdravotní služby v roce 2020.

Rezervní fond pojišťovny je dlouhodobě udržován v požadované výši a odpovídá parametrům stanoveným platnými právními předpisy.

Výroční zpráva byla zpracována v souladu s příslušnými ustanoveními zákona č. 563/1991 Sb. dle *Metodiky zpracování a předkládání výročních zpráv činných zdravotních pojišťoven za rok 2020*.

3. VYBRANÉ ORGÁNY ČPZP

Generální ředitel:	JUDr. Petr Vaněk, Ph.D.
Finanční ředitel:	Ing. Miroslav Nováček
Zdravotní ředitel:	MUDr. Renata Knorová, MBA
Obchodní ředitel:	Ing. Vladimír Matta
ICT ředitel:	Ing. Leo Večerek
Divizní ředitel:	Ing. Jana Karpetová

Právo pojištěnců, zaměstnavatelů a státu na řízení ČPZP a na rozhodování o zásadních otázkách týkajících se její činnosti bylo v roce 2020 naplňováno prostřednictvím orgánů ČPZP, kterými jsou generální ředitel, Správní rada ČPZP, Dozorčí rada ČPZP, Výbor pro audit, a dále prostřednictvím Rozhodčího orgánu ČPZP.

3.1 SPRÁVNÍ RADA ČPZP

Správní rada ČPZP je nejvyšším orgánem ČPZP a rozhoduje o zásadních otázkách týkajících se činnosti ČPZP.

Správní rada ČPZP zasedala do 27.11.2020 ve složení:

členové zvolení na návrh reprezentativních organizací zaměstnavatelů

Ing. Mojmír Kašpříšín / předseda
JUDr. Jana Kantorová / místopředseda
Irena Moderová / člen
Ing. Petr Matuszek / člen
Mgr. Jan Rafaj, MBA / člen

členové zvolení na návrh reprezentativních odborových organizací

Karel Lysek / člen
Zdeněk Turoň / člen
Jan Byrtus / člen
Marcel Pielesz / člen
Věra Gajdaczová / člen

členové jmenovaní vládou

Ing. Helena Rógnerová / člen
Mgr. Veronika Peřinová, MPP / člen
Ing. Jan Michálek / člen
Mgr. Bc. Roman Odložilík, MPA / člen
Mgr. Tomáš Troch / člen

Ve dnech 29. září až 1. října 2020 se konaly volby do Správní rady a Dozorčí rady České průmyslové zdravotní pojišťovny. Volby proběhly v souladu s platnou legislativou, která podstatně rozšířila okruh volitelů z řad plátců pojistného (zaměstnavatelé, osoby samostatně výdělečně činné, zaměstnanci a osoby bez zdanitelných příjmů).

Složení Správní rady ČPZP ve funkčním období od 28.11.2020:

členové zvolení za skupinu zaměstnavatelé a osoby samostatně výdělečně činné

Ing. Mojmír Kašpříšín / předseda
JUDr. Jana Kantorová / místopředseda
Ing. Petr Matuszek / člen
Irena Moderová / člen
Ing. Bc. Roman Bečica, MBA / člen

členové zvolení za skupinu zaměstnanci a osoby bez zdanitelných příjmů

Věra Gajdaczová / člen
Marcel Pielesz / člen
Jan Byrtus / člen
Zdeněk Turoň / člen
Vítězslav Prak / člen

členové jmenovaní vládou

Ing. Helena Rögnerová / člen
Mgr. Veronika Peřinová, MPP / člen
Ing. Jan Michálek / člen
Mgr. Bc. Roman Odložilík, MPA / člen
Mgr. Tomáš Troch / člen

Správní rada ČPZP se v roce 2020 sešla na šesti zasedáních konaných ve dnech 12. února, 29. dubna, 11. června, 9. září, 25. listopadu a 9. prosince.

Na těchto zasedáních se zabývala zejména:

- účetní závěrkou ČPZP k 31.12.2019 a návrhem Výroční zprávy ČPZP za rok 2019 včetně zprávy nezávislého auditora,
- návrhem Zdravotně pojistného plánu ČPZP na rok 2021 včetně střednědobého výhledu na roky 2022 a 2023,
- informacemi ze zasedání Dozorčí rady a Výboru pro audit ČPZP včetně určení auditora pro povinný audit Účetní závěrky ČPZP za účetní období roku 2020,
- opatřeními přijatými zdravotní pojišťovnou v souvislosti s koronavirovou pandemií,
- rozbory hospodaření a aktuální finanční situací ČPZP - signalizací vývoje dopadů pandemie na hospodaření ČPZP,
- rozdělením hospodářského výsledku z „jiné činnosti“ za uplynulé účetní období,
- převodem finančních prostředků ze zisku z „jiné činnosti“ do sociálního fondu,
- informacemi o čerpání finančních prostředků z Nadačního fondu prevence zdraví za uplynulé účetní období,
- vyhodnocením preventivních programů ČPZP za rok 2019,
- systémem řízení nejvýznamnějších rizik činnosti ČPZP včetně přijatých opatření,
- legislativními změnami a návrhem Ústavního soudu týkajících se voleb do orgánů ČPZP,
- volbami do Správní rady a Dozorčí rady ČPZP,
- návrhem Statutu ČPZP a návrhem Jednacího řádu Správní rady ČPZP,
- informacemi o externích kontrolách a šetření MZ a MF ČR,
- informacemi o vyúčtování s poskytovateli akutní lůžkové péče za předchozí účetní období,
- úpravami Organizačního řádu ČPZP k 1.7.2020 a k 1.1.2021,

- veřejnými zakázkami,
- průběhem investičních akcí a investičními záměry,
- návrhem systému úhrad PZS v roce 2020 s promítnutím parametrů připravované tzv. kompenzační vyhlášky,
- prognózou předpokládaného vývoje základních ukazatelů hospodaření ČPZP v roce 2020,
- aktualizací čerpání preventivních programů ČPZP v roce 2020 a dopady pandemie na tuto oblast,
- výstupy z jednání se zástupci KPMG Česká republika Audit, s.r.o. o auditu účetního období roku 2020 včetně akceptace Dodatku ke stávající smlouvě o výkonu auditorské a poradenské činnosti se společností KPMG Česká republika Audit, s.r.o.,
- aktuálními informacemi o řešení obchodních vztahů mezi ČPZP a Travel Family s.r.o.,
- koncepcí elektronické komunikace s klienty ČPZP,
- informacemi o vývoji stavu pojištěnců,
- problematikou motivace zaměstnanců.

3.2 DOZORČÍ RADA ČPZP

Dozorčí rada ČPZP zasedala do 27.11.2020 ve složení:

členové zvolení na návrh reprezentativních organizací zaměstnavatelů

Ing. Ivan Myška / předseda
JUDr. Miroslav Pastucha / místopředseda
Ing. Emil Cieslar, MBA / člen

členové zvolení na návrh reprezentativních odborových organizací

Zdeněk Byrtus / člen
Mgr., Bc. Alena Sobolová, MBA / člen
Ladislav Kantor / člen

členové jmenovaní vládou

Mgr. Jan Zapletal / člen
Mgr. Martin Škrobánek / člen – do 30.4.2020
Ing. Miloš Ondrušek, MBA / člen

Složení Dozorčí rady ČPZP ve funkčním období od 28.11.2020:

členové zvolení za skupinu zaměstnavatelé a osoby samostatně výdělečně činné

Ing. Ivan Myška / předseda
JUDr. Miroslav Pastucha / místopředseda
Ing. Emil Cieslar, MBA / člen

členové zvolení za skupinu zaměstnanci a osoby bez zdanitelných příjmů

Zdeněk Byrtus / člen
Pavel Fichna / člen
Josef Bocek / člen

členové jmenování vládou

Mgr. Jan Zapletal / člen

Ing. Eva Gajdošová / člen – od 1.5.2020

Ing. Miloš Ondrušek, MBA / člen

Dozorčí rada ČPZP se v roce 2020 sešla na šesti zasedáních konaných ve dnech 11. února, 28. dubna, 10. června, 8. září, 24. listopadu a 8. prosince.

Na těchto zasedáních se zabývala zejména:

- účetní závěrkou ČPZP k 31.12.2019 a návrhem Výroční zprávy ČPZP za rok 2019 včetně zprávy nezávislého auditora,
- návrhem Zdravotně pojistného plánu ČPZP na rok 2021 včetně střednědobého výhledu na roky 2022 a 2023,
- kontrolní činností hospodaření ČPZP,
- informacemi ze zasedání Správní rady ČPZP,
- informacemi ze zasedání Výboru pro audit ČPZP včetně určení auditora pro povinný audit Účetní závěrky ČPZP za účetní období roku 2020,
- opatřeními přijatými zdravotní pojišťovnou v souvislosti s koronavirovou pandemií,
- rozbory hospodaření a aktuální finanční situací ČPZP - signalizací vývoje dopadů pandemie na hospodaření ČPZP,
- rozdělením hospodářského výsledku z „jiné činnosti“ za uplynulé účetní období,
- převodem finančních prostředků ze zisku z „jiné činnosti“ do sociálního fondu,
- informacemi o čerpání finančních prostředků z Nadačního fondu prevence zdraví za uplynulé účetní období,
- vyhodnocením preventivních programů ČPZP za rok 2019,
- systémem řízení nejvýznamnějších rizik činnosti ČPZP včetně přijatých opatření,
- legislativními změnami a návrhem Ústavního soudu týkajícími se voleb do orgánů ČPZP,
- volbami do Správní rady a Dozorčí rady ČPZP,
- návrhem Statutu ČPZP a návrhem Jednacího řádu Dozorčí rady ČPZP,
- informacemi o externích kontrolách a šetření MZ a MF ČR,
- informacemi o vyúčtování s poskytovateli akutní lůžkové péče za předchozí účetní období,
- úpravami Organizačního řádu ČPZP k 1.7.2020 a k 1.1.2021,
- veřejnými zakázkami,
- průběhem investičních akcí a investičními záměry,
- návrhem systému úhrad PZS v roce 2020 s promítnutím parametrů připravované tzv. kompenzační vyhlášky,
- prognózou předpokládaného vývoje základních ukazatelů hospodaření ČPZP v roce 2020,
- aktualizací čerpání preventivních programů ČPZP v roce 2020 a dopady pandemie na tuto oblast,
- výstupy z jednání se zástupci KPMG Česká republika, s.r.o. o auditu účetního období roku 2020 včetně akceptace Dodatku ke stávající smlouvě o výkonu auditorské a poradenské činnosti se společností KPMG Česká republika, s.r.o.,
- aktuálními informacemi o řešení obchodních vztahů mezi ČPZP a Travel Family s.r.o.,
- koncepcí elektronické komunikace s klienty ČPZP,
- informacemi o vývoji stavu pojištěnců.

3.3 ROZHODČÍ ORGÁN ČPZP

zástupci Správní rady ČPZP

JUDr. Jana Kantorová / předseda
Karel Lysek / člen
Zdeněk Turoň / člen

zástupci Dozorčí rady ČPZP

JUDr. Miroslav Pastucha / člen
Zdeněk Byrtus / člen
Mgr. Bc. Alena Sobolová, MBA / člen

zástupce ČPZP

JUDr. Anna Antlová / místopředseda

zástupce MPSV

Ing. Šárka Kristiánová / člen

zástupce MZ

Mgr. Ondřej Čady / člen

zástupce MF

Ing. Bc. Anastasie Gavriková / člen

Rozhodčí orgán ČPZP, který rozhoduje o odvolání proti rozhodnutí ZP ve věcech podle § 53 odstavce 1 a podle § 53a odstavce 2 zákona č. 48/1997 Sb., se v roce 2020 sešel k šesti pracovním jednáním konaných ve dnech 16. ledna, 20. února, 21. května, 24. června, 30. července a 24. září. Rozhodčí orgán projednal celkem 395 případů, z toho 389 žádostí o odstranění tvrdosti a 6 odvolání. Z celkového počtu 395 případů bylo Rozhodčím orgánem 381 žádostem o odstranění tvrdosti zákona vyhověno a vyměřené penále sníženo, 8 žádostí o prominutí penále bylo odmítnuto pro opožděnost, 5 odvolání proti rozhodnutí ČPZP bylo zamítnuto a 1 odvoláním napadené rozhodnutí ČPZP bylo změněno. V roce 2020 nebylo žádné rozhodnutí Rozhodčího orgánu ČPZP přezkoumáváno soudem.

3.4 VÝBOR PRO AUDIT

Výbor pro audit je nezávislý poradní orgán České průmyslové zdravotní pojišťovny, který byl zřízen dle § 44 zákona č. 93/2009 Sb. a usnesením Správní rady ČPZP č. 11.5.1/2009 ze dne 22. 12. 2009 s účinností od 1. ledna 2010, a vykonává činnosti svěřené mu orgány pojišťovny uvedené ve Statutu výboru pro audit. Hlavní činností Výboru pro audit je dohled nad sestavením účetní závěrky a hodnocení účinnosti vnitřního kontrolního systému pojišťovny. O svých jednáních a závěrech Výbor pro audit pravidelně informuje Správní a Dozorčí radu ČPZP.

V roce 2020 Výbor pro audit pracoval ve složení:

Ing. Drahomíra Slawiková / předseda
Ing. Emil Cieslar, MBA / místopředseda
Ing. Ivan Myška / člen

Výbor pro audit se v roce 2020 sešel na šesti zasedáních, pěti řádných a jednom mimořádném.

Na těchto zasedáních se zabýval zejména:

- informacemi externího auditora o postupu účetní závěrky ČPZP za rok 2019,
- projednáním výsledků ověření účetní závěrky ČPZP za rok 2019,
- doporučením k určení auditora k ověření účetní závěrky na rok 2020,
- dodatkem ke smlouvě s externím auditorem,
- postupem prací externího auditora při zpracování podkladů a přípravě účetní uzávěrky za rok 2020,
- roční zprávou o výsledcích finančních kontrol za rok 2019,
- rozbory hospodaření ČPZP,
- zprávou o činnosti Výboru pro audit za rok 2019 dle metodiky Rady pro veřejný dohled nad auditem,
- systémem řízení strategických rizik v ČPZP včetně jejich hodnocení,
- výsledky externích kontrol a šetření MZ a MF ČR,
- plněním plánu činnosti útvaru pro interní audit a kontrolu v roce 2020 včetně plnění nápravných opatření,
- manažerskými shrnutími z vykonaných interních auditů a kontrol v roce 2020,
- ročním plánem činností útvaru ředitele pro interní audit a kontrolu.

4. ČINNOST ČPZP

4.1 ORGANIZAČNÍ STRUKTURA ČPZP

Vnitřní organizační strukturu České průmyslové zdravotní pojišťovny a systém řízení vymezuje *Organizační řád ČPZP*.

V roce 2020 došlo v ČPZP k dílčím organizačním změnám, přičemž zásadní rámec organizační struktury zůstal zachován a tvoří ho:

- úsek generálního ředitele,
- úsek finanční,
- úsek zdravotní,
- úsek obchodní,
- úsek ICT,
- úsek divizí.

Úseky zajišťovaly činnosti zejména v oblastech:

- realizace usnesení a rozhodnutí Správní rady ČPZP a orgánů státní správy,
- výběru pojistného, tvorby a údržby registrů pojištěnců a plátců pojistného,
- uzavírání a obnovování smluvních vztahů s poskytovateli zdravotních služeb,
- uveřejňování smluv, pokud povinnost uveřejnění vyplývá z obecně závazných právních předpisů,
- zajišťování dohledu nad dodržováním legislativních požadavků v oblasti ochrany osobních údajů,
- příjmu a zpracování dokladů o poskytnutých zdravotních službách, sledování nákladů na tyto zdravotní služby a provádění kontroly u poskytovatelů zdravotních služeb,
- hospodaření ČPZP, účtování, financování úhrad za poskytnuté zdravotní služby a nakládání s fondy České průmyslové zdravotní pojišťovny,
- kontroly ve vztahu k plátcům pojistného,
- propagace ČPZP, osvětové a informační činnosti,
- činností souvisejících s členstvím ČR v Evropské unii.

Pobočky, kterých k 31.12.2020 bylo celkem 108, zabezpečovaly činnosti zejména v oblastech:

- každodenního kontaktu s pojištěnci ČPZP (registrace a evidence pojištěnců, provádění změn v údajích o pojištěncích, vydávání a výměna průkazů pojištěnců, vydávání výpisů z osobního účtu pojištěnce atd.),
- pojištění dle nařízení Evropské unie,
- nabídky a realizace preventivních programů a služeb ČPZP,
- poskytování komplexních informací o veřejném zdravotním pojištění,
- kontroly placení pojistného a plnění oznamovací povinnosti plátců pojistného a pojištěnců,
- zprostředkování smluvního pojištění a připojištění a poskytování dalších služeb pojištěncům ČPZP,
- aktivní prezentace pojišťovny (propagace ČPZP na akcích, distribuce tiskovin, navazování kontaktů se zájmovými skupinami osob),
- převzetí dávek od poskytovatelů zdravotních služeb v papírové či elektronické podobě.

Ke dni 31.12.2020 zaměstnávala ČPZP celkem 657 zaměstnanců přepočtených na plně zaměstnané. Na jednoho zaměstnance tak k uvedenému dni připadlo 1 943 pojištěnců.

ORGANIZAČNÍ STRUKTURA ČPZP

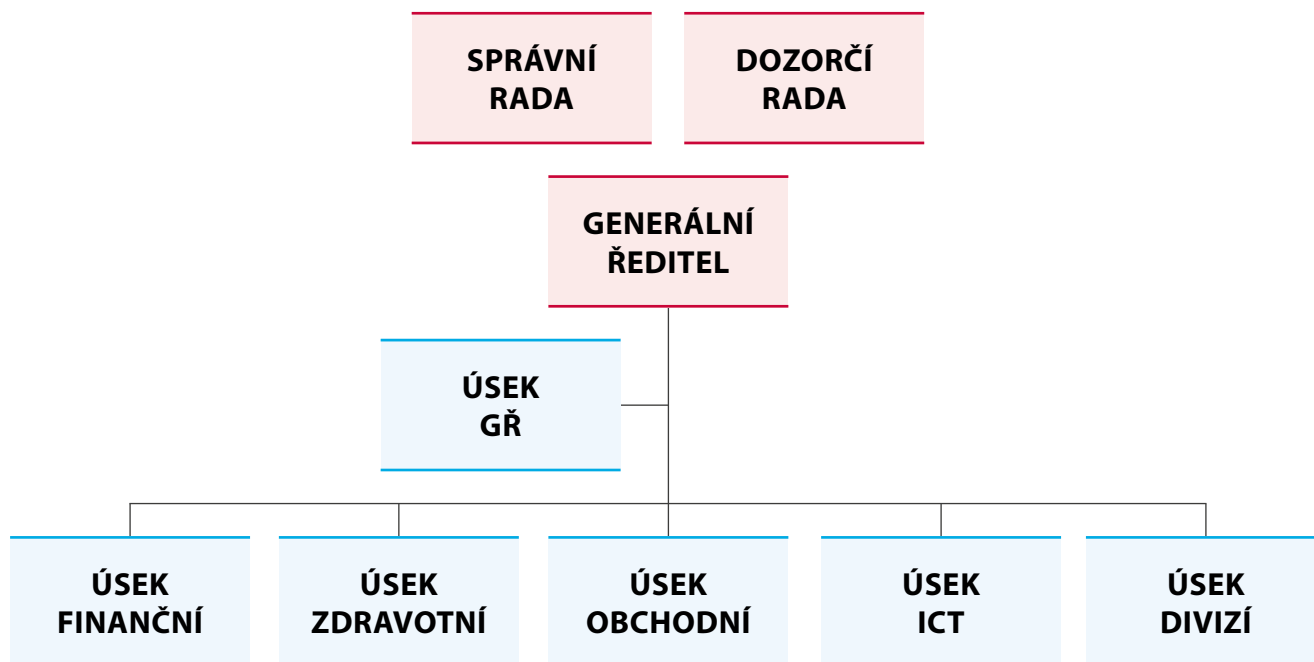

4.2 INFORMAČNÍ SYSTÉM ČPZP

Informační systém ČPZP poskytuje komplexní řešení pro podporu hlavních a podpůrných procesů pojišťovny. Práce na informačním systému v roce 2020 byly zaměřeny na rozvoj současných aplikací IS ČPZP, přípravu nového WEBu ČPZP, aktuální úpravy IS ČPZP z důvodů opatření souvisejících s pandemickou situací v ČR, zrychlené přípravě funkcionalit v oblasti výběru pojistného a zajištění práce z domu pro zaměstnance ČPZP.

Příjmová a finanční část

Aplikace je realizována v platformě MS Dynamics NAV 2017 a databázi MS SQL 2014.

Modul *Obsluha klientů* slouží k údržbě registru partnerů ČPZP, pojištěnců a plátců pojistného a je napojen na systém Základních registrů ČR, evidenci obyvatel a evidenci cizinců.

Modul *Kontrola výběru pojistného* obsahuje funkce a nástroje pro kontrolu plátců pojistného, zjištění dlužníků, výpočet dlužného pojistného a penále a jeho vymáhání včetně veškeré související evidence.

Modul *Právní agenda* navazuje na kontrolu výběru pojistného v oblasti exekučního vymáhání dlužného pojistného, výkonů rozhodnutí a vymáhání náhrad nákladů vynaložených na hrazené zdravotní služby v důsledku protiprávního jednání vůči pojišťenci. Modul obsahuje evidenci smluv a objednávek s vazbou na Registr smluv ČR.

Modul *Správa financí* navazuje na zpracování dat v příjmové a výdajové části. Jsou do něj přenášeny příkazy plateb PZS vytvořené ve výdajové části. Modul zajišťuje workflow účetních dokladů, zpracování provozních faktur, komunikaci s bankovními ústavami a evidenci majetku.

Mezi hlavní změny realizované v roce 2020 lze zařadit úpravy v oblasti výběru pojistného související s legislativou a vládními opatřeními při řešení pandemické situace v ČR, úpravy v oblasti výběru pojistného související se zavedením paušální daně OSVČ včetně změn v datovém rozhraní a vytvoření nové funkcionality pro přípravu dat a elektronické sledování průběhu voleb do orgánů ČPZP.

Výdajová část

Hlavní funkce, jako správa registru PZS, agenda smluvních vztahů včetně jejich zveřejňování dle legislativních požadavků, zpracování, vyúčtování a kontrola vykázaných zdravotních služeb a revize, schvalování žádostí o úhrady, osobní účet pojišťence, oblast vypořádání regulačních poplatků a započitatelných doplatků a agenda zabezpečující styk s Kanceláří ZP, jsou realizovány na platformě Java a DB Oracle. Přes propojení na společný portál zdravotních pojišťoven je realizováno workflow schvalování příloh P2 smluv s PZS. Ve výdajové části je implementována plná funkčnost agendového systému pro práci s dokumenty včetně výpravny.

V roce 2020 byly realizovány zejména úpravy související s opatřeními ministerstva zdravotnictví a vlády při řešení pandemické situace v ČR. Pro řízení komunikace s partnery a především pro evidenci podnětů od pojišťenců byl vytvořen nový modul, který bude v roce 2021 dále rozšiřován. Další úpravy byly prováděny na základě legislativních nebo uživatelských požadavků.

WEB, elektronická přepážka a mobilní aplikace

V roce 2020 byl kompletně přepracován WEB ČPZP do nové grafické a funkční podoby.

Elektronická přepážka (portál ČPZP) zajišťuje komunikaci s pojišťenci, plátcem pojistného a PZS. Nabízí možnost podání povinných hlášení, výkazů zdravotních služeb a další funkce přes zabezpečený internetový přístup v nepřetržitém režimu. V roce 2020 byla do elektronické přepážky doplněna možnost registrace a následného přihlašování prostřednictvím Národní identitní autority, tedy například i elektronickým občanským průkazem. Elektronická přepážka ČPZP byla doplněna do služeb Portálu občana. Byly upraveny funkce pro zlepšení ovládání uživateli s handicapem. Ke konci roku byly přidány funkcionality pro podávání dávek s proplácením provádění anticovidových testů v sociálních zařízeních.

Mobilní aplikace Zdraví v mobilu poskytuje informace a užitečné funkce především pro pojištěnce ČPZP. Aplikace je vyvíjena odděleně pro operační systém Android a iOS. Pro pojištěnce je v této aplikaci nabízena například funkce proplácení preventivních programů bez nutnosti návštěvy pobočky. V roce 2020 byla uvedena funkce online registrace do Elektronické přepážky a zároveň do Zdraví v mobilu bezkontaktně.

Datový sklad

Datový sklad s pokročilými analytickými funkcemi na platformě SAS je napojen na příjmovou, finanční a výdajovou část informačního systému ČPZP, kde čerpá většinu dat pro další analytické zpracování a vytváření datových struktur pro interpretaci a prezentaci dat. Pro uživatele jsou data prezentována v Manažerském informačním systému, který je vyvíjen a udržován v aplikační nástroji Visual Analytics. V roce 2020 byly vytvořeny nové analytické úlohy a ukazatele v oblasti primární péče, zejména segmentu praktických lékařů, a ukazatele v oblasti dostupnosti zdravotních služeb, zejména z pohledu věkové struktury pracovníků PZS a predikce vývoje. Podle návrhů uživatelů došlo ke změnám v ukazatelích v přerozdělování podle PCG a ukazatelích čerpání Preventivních programů. V HW infrastruktuře datového skladu byla zahájena příprava na obnovu primárního ETL serveru.

Interní aplikace informačního systému ČPZP

Mezi aplikace určené pro podporu vnitřních procesů pojišťovny patří spisová služba WISPI, která zahrnuje moduly e-podatelná, e-spisovna a modul pro komunikaci s datovými schránkami. Systém WISPI je stejně jako agendové systémy příjmové finanční a výdajové části napojen na centrální úložiště dokumentů DMS ELO. V roce 2020 proběhl upgrade systému DMS ELO na verzi 11. Mzdový, personální a docházkový systém je realizován v aplikaci VEMA.

Informační technologie

Informační systémy pojišťovny jsou provozovány v datovém centru v Ostravě na dále uvedených technologických platformách. Serverová platforma je Intel, operační systémy Windows a RedHat Linux, databáze MS SQL a Oracle. Pro optimalizaci využití HW je využívána virtualizační technologie VMware. Pro ukládání dat jsou používána disková pole IBM Storwize a FalconStor appliance s diskovými poli Fujitsu. Pro zálohování systémů je použit komplexní zálohovací systém Symantec NetBackup. V roce 2020 došlo k obměně VMware prostředí DMZ, které hostí servery portálu a externí poštovní server, dále byla dokončena plánovaná obměna SAN infrastruktury. Na platformě SharePoint byl vytvořen nový intranet pro zaměstnance ČPZP. Elektronická pošta je provozována v prostředí MS Windows na platformě MS Exchange. Pro kancelářské aplikace jsou použity produkty Microsoft MS Office a MS SharePoint. Pobočky ČPZP jsou s centrálními systémy propojeny virtuální privátní sítí. V roce 2020 byly v souvislosti s mimořádnou situací realizovány práce s přesunem velké části zaměstnanců na práci z domu a s tím souviselo licenční posílení firewallu a navýšení rychlosti připojení do internetu.

Informační bezpečnost

Systém řízení informační bezpečnosti je nedílnou součástí provozu informačního systému ČPZP. Po provedeném auditu zajištění souladu se zákonem č. 181/2014 Sb., o kybernetické bezpečnosti a o změně souvisejících zákonů (zákon o kybernetické bezpečnosti) a prováděcí vyhláškou č. 82/2018 Sb., o významných informačních systémech a jejich určujících kritériích pokračovala v roce 2020 implementace sady doplňujících opatření, které vyplynuly z tohoto auditu. Jedním z hlavních úkolů bylo zvýšení bezpečnosti, důvěryhodnosti a integrity informačního systému ČPZP. V roce 2020 proběhl plánovaný upgrade síťového monitorovacího systému FlowMon a změna šifrování disků přenosných počítačů. Nově byl nasazen BitLocker s nastavbou Safetica jako náhrada produktu AGN, který přestal být dodavatelem podporován. Oddělení bezpečnosti ICT pravidelně monitoruje bezpečnost provozu včetně proaktivní kontroly případných zranitelností, pravidelného reportingu a přijímání nápravných opatření. V oblasti kybernetické bezpečnosti proběhlo pro všechny zaměstnance školení „Dávej kyber“, který připravil Národní úřad pro kybernetickou a informační bezpečnost ve spolupráci s Úřadem vlády České republiky, Ministerstvem vnitra a Institutem pro veřejnou správu Praha.

4.3 KONTROLNÍ SYSTÉM A SYSTÉM VNITŘNÍHO AUDITU ČPZP

V roce 2020 útvar interního auditu a kontroly ani jiné interní a ukončené externí kontroly a šetření neshledaly nedostatky závažného charakteru, které by ohrožovaly činnost ČPZP. V roce 2020 nebyla předána k trestněprávnímu šetření žádná podání o spáchání trestné činnosti. Vnitřní kontrolní systém je průběžně vyhodnocován a kontrolní činnost je vyhodnocována tak, aby bylo možno pružně reagovat a přizpůsobovat se vnitřním i vnějším podmínkám a minimalizovat případná rizika při plnění úkolů ČPZP.

4.3.1 KONTROLY PROVEDENÉ VNĚJŠÍMI KONTROLNÍMI ORGÁNY

- Hasičský záchranný sbor Moravskoslezského kraje – kontrola zahájena oznámením (č. j. HSOS-6708-1/2020) ze dne 20. 8. 2020, Protokol o kontrole č. j. HSOS-6708-2/2020 byl vydán dne 6. 10. 2020, nedostatky nebyly zjištěny.
- Ministerstvo zdravotnictví a Ministerstvo financí ČR – kontroly:
 - » Kontrola č. 13/2019 „Jiná činnost, než je provozování veřejného zdravotního pojištění (Zdaňovaná činnost)“, zahájena dne 28. 11. 2019 dopisem č. j. MZDR 49966/2019-2/DZP. Kontrola byla ukončena 31. 12. 2020. Protokol o výsledku kontroly byl ČPZP zaslán jako příloha dopisu č. j. MZDR 49966/2019-3/DZP ze dne 5. 1. 2021. Dle závěru protokolu nedostatky nebyly zjištěny.
 - » Kontrola č. 20/2019 „Smluvní politika zdravotních pojišťoven“, zahájena dne 27. 9. 2019 dopisem č. j. MZDR 38942/2019-2/DZP, kontrola nebyla do konce roku 2020 ukončena.
 - » Kontrola č. 3/2020 „Vyřizování stížností (žádostí, námětů) na nedostupnost zdravotních služeb“, zahájena dne 30. 7. 2020 dopisem č. j. MZDR 31563/2020-1/DZP, kontrola nebyla do konce roku 2020 ukončena.
- Ministerstvo zdravotnictví a Ministerstvo financí ČR – šetření dle § 3 odst. 1 zákona č. 255/2012 Sb., o kontrole (kontrolní řád), které se skládá ze 3 částí:
 - » Analýza výdajů fondu prevence, zahájeno dne 6. 8. 2019,
 - » Preventivní prohlídky pojištěnců, screening, systémy sledování a vyhodnocování, zahájeno dne 2. 9. 2019,
 - » Předávání informací o plátcích pojistného (o kategoriích pojištěnců) a předávání informací plátcům ve věci dlužného pojistného, zahájeno dne 2. 9. 2019. Dne 10. 8. 2020 ČPZP obdržela materiál Všeobecná informace o výsledku šetření na téma: „Předávání informací o plátcích pojistného (o kategoriích pojištěnců CRP a předávání informací plátcům ve věci dlužného pojistného“. Závěrem materiálu je, že šetření této části je ukončeno s tím, že na základě provedených úkonů není potřeba zahájit kontrolu.

Šetření ostatních částí nebylo do konce roku 2020 ukončeno.

4.3.2 KONTROLY USKUTEČNĚNÉ VNITŘNÍMI KONTROLNÍMI ORGÁNY

Při realizaci kontrolní činnosti útvar pro interní audit a kontrolu vycházel z plánu kontrolní činnosti na rok 2020 a tento plán byl splněn. Byly realizovány 4 kontroly, na základě kterých bylo přijato 22 termínovaných opatření, z nichž do konce roku 2020 bylo splněno 21, u 1 opatření termín nenastal.

Rozhodčí orgán ČPZP, který rozhoduje o odvolání proti rozhodnutí ZP ve věcech podle § 53 odstavce 1 a podle § 53a odstavce 2 zákona č. 48/1997 Sb., se v roce 2020 sešel k šesti pracovním jednáním konaným ve dnech 16. ledna, 20. února, 21. května, 24. června, 30. července a 24. září. Rozhodčí orgán projednal celkem 395 případů, z toho 389 žádostí o odstranění tvrdosti a 6 odvolání. Z celkového počtu 395 případů bylo Rozhodčím orgánem 381 žádostem o odstranění tvrdosti zákona vyhověno a vyměřené penále sníženo, 8 žádostí o prominutí penále bylo odmítnuto pro opožděnost, 5 odvolání proti rozhodnutí ČPZP bylo zamítnuto a 1 odvoláním napadené rozhodnutí ČPZP bylo změněno. V roce 2020 nebylo žádné rozhodnutí Rozhodčího orgánu ČPZP přezkoumáváno soudem.

ČPZP v rámci své pravomoci rozhodovat podle § 53a zákona č. 48/1997 Sb., tj. odstraňovat tvrdosti, které by se vyskytly při předepsání penále, jehož výše nepřesahuje 20 tis. Kč ke dni doručení žádosti o odstranění tvrdosti, rozhodla o 3 501 žádostech a prominula penále ve výši 14 855 tis. Kč.

4.3.3 ZAMĚŘENÍ ČINNOSTI VNITŘNÍHO AUDITORA

Útvar pro interní audit a kontrolu je organizačně začleněn do úseku generálního ředitele. Výkon interního auditu byl zajišťován 5 zaměstnanci – ředitelem útvaru pro interní audit a kontrolu, 3 specialisty interními auditory a specialistou kontrolorem. Interní auditoři jsou členy Českého institutu interních auditorů a ve své činnosti se řídí standardy Mezinárodního rámce profesní praxe interního auditu.

Podle § 30 zákona č. 320/2001 Sb., vykonává útvar pro interní audit a kontrolu ČPZP svou činnost podle plánu schváleného generálním ředitelem. V rámci 9 interních auditů byl realizován jeden audit v oblasti ICT, který provedli externí dodavatelé v rámci outsourcingu. Celkem bylo přijato 91 termínovaných opatření, z nichž bylo do konce roku 2020 splněno celkem 41, u 50 opatření termín plnění nenastal. V roce 2020 proběhla analýza rizik dle nastaveného systému řízení rizik, včetně stanovení a hodnocení strategických rizik ČPZP, která byla předmětem jednání Výboru pro audit, Dozorčí a Správní rady ČPZP.

4.3.4 SYSTÉM PROVÁDĚNÍ KONTROL VÝBĚRU POJISTNÉHO A PENÁLE

Kontroly odvodů plateb pojistného byly v roce 2020 prováděny v souladu se zákony č. 48/1997 Sb. a č. 592/1992 Sb. a podle vnitřních předpisů ČPZP.

Při kontrole odvodů plateb pojistného byly u všech typů plátců pojistného (zaměstnavatelů, OSVČ a OBZP) ověřovány výše vyměřovacího základu a předepsaného pojistného, data splatnosti pojistného, plnění zákonem stanovené oznamovací povinnosti a rovněž plnění povinnosti zaměstnavatelů zasílat měsíční přehledy o platbách pojistného za své zaměstnance. Kontroly odvodů pojistného byly prováděny na základě údajů evidovaných v IS a plátcům byly zasílány kontrolní zprávy s výzvou k úhradě dlužného pojistného a penále.

Po vstupu plátců do insolvenčního řízení byly neprodleně, při zjištění dlužného pojistného a penále, vydávány výkazy nedoplatků. V případech úpadku spojeného s prohlášením konkurzu, úpadku spojeného s povolením reorganizace, úpadku s povolením oddlužení, usnesení o prohlášení konkurzu a usnesení o povolení reorganizace byly po provedení kontroly odvodů plateb pojistného vyčísleny pohledávky, které byly následně přihlášeny do těchto řízení.

Nad rámec běžné kontrolní činnosti byly prováděny i kontroly na základě požadavků orgánů činných v trestním řízení, přičemž při zjištění dlužných částek se ČPZP připojovala do probíhajících trestních řízení s požadavkem na náhradu škody.

Pokud nebyly po provedení kontroly uhrazeny dlužné částky, bylo dlužné pojistné a penále u všech typů plátců pojistného vyměřováno výkazy nedoplatků. V roce 2020 bylo upřednostněno vydávání výkazů nedoplatků podle § 53 odst. 2 zákona č. 48/1997 Sb., s ohledem na vysokou efektivitu tohoto postupu ve srovnání s vedením formálního a administrativně náročného správního řízení, včetně vydávání platebních výměrů.

Počet kontrol a jejich výsledky v roce 2020

Plátcí pojistného	Počet zaslaných výzev	Počet vykonatelných výkazů nedoplatků	Předepsané dlužné pojistné v tis. Kč	Předepsané dlužné penále v tis. Kč
OBZP	32 937	7 857	268 458	258 189
OSVČ	17 848	9 202	183 269	181 843
Zaměstnavatelé	16 497	7 068	225 589	92 371
Celkem	67 282	24 127	677 316	532 403

Interní tabulka ČPZP

Ve srovnání s předchozím rokem došlo ke zvýšení počtu provedených kontrol o 12 590, přičemž počet vydaných výkazů nedoplatků je zhruba na stejné úrovni. Na základě podaných žádostí o vystavení potvrzení o bezdlužnosti bylo provedeno 32 826 kontrol plátců pojistného, při nichž byly ověřeny odvody plateb pojistného ve stanovené lhůtě a výši a plnění zákonem stanovené oznamovací povinnosti plátců pojistného. Před vydáním potvrzení o bezdlužnosti byly vždy s plátcí pojistného vyřešeny veškeré nedostatky zjištěné při kontrolní činnosti a bylo vyžadováno doplnění chybějících přehledů, zaplacení dlužného pojistného a penále a dodatečné splnění oznamovací povinnosti.

ČPZP při vymáhání pohledávek, z titulu dlužného pojistného a penále, podala návrhy na zahájení řízení u 7 533 vykonatelných rozhodnutí, a to formou správních výkonů rozhodnutí a prostřednictvím exekutorských úřadů. Rovněž byly přihlášeny pohledávky do 2 472 insolvenčních řízení.

4.3.5 ODPISY DLUŽNÉHO POJISTNÉHO, POKUT A PENÁLE

Česká průmyslová zdravotní pojišťovna postupovala při odpisu nedobytných pohledávek v souladu s ustanovením § 26c zákona č. 592/1992 Sb. Pohledávky mohla pojišťovna odepsat v případech dluhů zcela nedobytných.

ČPZP odepsala v roce 2020 nedobytné pohledávky za dlužným pojistným ve výši 145 858 tis. Kč, penále ve výši 139 199 tis. Kč a pokuty ve výši 1 508 tis. Kč. Celkem ČPZP odepsala pohledávky ve výši 286 565 tis. Kč. Odepsané pohledávky jsou nadále do data jejich promlčení vedeny v podrozvahové evidenci v celkové výši 275 438 tis. Kč, z toho pohledávky za dlužným pojistným ve výši 137 271 tis. Kč, penále ve výši 137 813 tis. Kč a pokuty ve výši 354 tis. Kč.

Hlavním důvodem, na základě kterého ČPZP přistoupila k odepsání nedobytných pohledávek, byla bezvýsledná exekuce a výmaz zaměstnavatelů z obchodního rejstříku.

4.3.6 VYHODNOCENÍ PLNĚNÍ OZNAMOVACÍ POVINNOSTI ZAMĚSTNAVATELŮ FORMOU ZASÍLÁNÍ PŘEHLEDŮ DLE § 25 ZÁKONA Č. 592/1992 SB.

Zaměstnavatelé mohou do ČPZP předávat přehledy o platbách pojistného elektronicky prostřednictvím elektronické přepážky. Takto pořízené doklady vstupují přímo do evidence přehledů v IS, čímž jsou zcela odstraněny chyby související s ručním zpracováním dokladů. Plátcí pojistného mohou zasílat přehledy rovněž prostřednictvím elektronické podatelny. ČPZP umožňuje předávání přehledů o platbě pojistného z datových schránek, které vstupují přímo do evidence přehledů v IS, jsou-li ve strojově čitelném formátu.

Přehledy o platbách pojistného jsou nedílnou součástí kontrolního systému plátců pojistného. V roce 2020 bylo provedeno 67 282 kontrol odvodů plateb pojistného, z toho 16 497 u zaměstnavatelů. Kontroly se zaměřily na dodržování povinnosti zasílání měsíčních přehledů o platbách pojistného a na plnění oznamovací povinnosti.

ČPZP během roku 2020 zaslala 13 993 výzev zaměstnavatelům k doložení chybějících přehledů. Vzhledem k tomu, že část plátců pojistného i přes výzvy nesplnila dodatečně svou povinnost zaslat přehledy a opravné přehledy, zahájila ČPZP v průběhu roku 535 správních řízení a vydala 427 rozhodnutí o stanovení pravděpodobné výše pojistného.

4.3.7 TVORBA OPRAVNÝCH POLOŽEK

Novelou vyhlášky č. 503/2002 Sb. bylo zavedeno používání opravných položek z důvodu zreálnění výše pohledávek především v oblasti specifických fondů zdravotního pojištění. ČPZP postupovala při tvorbě a rozpouštění opravných položek v souladu s vnitřním předpisem, který dále rozvádí zásady dané uvedenou vyhláškou.

ČPZP vytvářela opravné položky k pohledávkám po lhůtě splatnosti ve výši 5 % za každých ukončených 90 dnů po jejich splatnosti, a to jak k pohledávkám evidovaným v základním fondu zdravotního pojištění, tak k pohledávkám evidovaným ve fondu prevence. Výpočet byl prováděn automaticky vždy k poslednímu dni čtvrtletí. Dále byly vytvořeny opravné položky do výše 100 % k plátcům pojistného, u kterých bylo do data 31.12.2020 zahájeno insolvenční řízení. Pokud pominul důvod pro existenci opravných položek k některým pohledávkám, byly tyto rozpuštěny.

V průběhu roku 2020 byly rozpuštěny opravné položky evidované v základním fondu zdravotního pojištění ve výši 445 805 tis. Kč a nově byly vytvořeny opravné položky ve výši 694 506 tis. Kč. Opravné položky evidované ve fondu prevence byly v průběhu roku 2020 rozpuštěny ve výši 162 151 tis. Kč a nově byly vytvořeny opravné položky ve výši 331 516 tis. Kč.

4.4 ZDRAVOTNÍ POLITIKA A REVIZNÍ ČINNOST

4.4.1 ZDRAVOTNÍ POLITIKA

Cílem ČPZP v oblasti zdravotní politiky v roce 2020 bylo zajištění preventivní, diagnostické, terapeutické i následné péče s optimální dostupností pro všechny své pojištěnce. Úhrady za poskytnuté zdravotní služby a na ně navazující regulační omezení prováděla ČPZP podle platných právních předpisů. ČPZP se řídila ustanovením § 17 odst. 6 zákona č. 48/1997 Sb., vyhláškou č. 268/2019 Sb. (dále jen *Vyhláška*), vyhláškou č. 305/2020 Sb. (dále jen „*Kompenzační vyhláška*“), vyhláškou č. 172/2021 Sb. (dále jen KV2) a dalšími obecně závaznými právními předpisy. ČPZP připravila na základě uvedených právních předpisů návrhy smluvních ujednání pro jednotlivé segmenty poskytovatelů zdravotních služeb, ve kterých byly specifikovány způsoby úhrad a jejich regulační omezení.

ČPZP v roce 2020 reagovala na aktuální vývoj pandemie onemocnění COVID-19 organizačními opatřeními pro PZS, která realizovala ve snaze zajistit svým pojištěncům dostupné zdravotní služby. Informace o úhradách realizovaných na základě mimořádných opatření ČPZP, byly pravidelně zveřejňovány a aktualizovány na webových stránkách ČPZP.

ČPZP již 18.3.2020 umožnila realizaci preskripce léčivých přípravků a zdravotnických prostředků i na základě elektronické konzultace lékaře s pacientem.

ČPZP u poskytovatelů ambulantní specializované péče a rehabilitace nabídla nesnížit předběžnou měsíční úhradu.

ČPZP u poskytovatelů primární péče, konkrétně poskytovatelů v oborech všeobecný praktický lékař, praktický lékař pro děti a dorost, kteří mají standardně v rámci kapitační platby hrazen výkon 09513 – telefonická konzultace ošetřujícího lékaře pacientem, umožnila od 1.3.2020 výkonu 01543 (VZP) Epizoda péče/kontakt i v rámci telefonické konzultace lékaře s pacientem, a to u všech pacientů, tedy i u pacientů do 18 let.

ČPZP u poskytovatelů stomatologické péče umožnila vykazovat s účinnostmi od 1.3.2020 výkon 00944 – signální výkon epizody péče/kontaktu i v případě elektronické konzultace lékaře s pacientem.

ČPZP umožnila u poskytovatelů ambulantních specializovaných služeb, ambulantních psychologů, gynekologů a ambulantních logopedů a v ambulancích smluvních lůžkových PZS vykazovat výkon cíleného nebo kontrolního vyšetření i na základě elektronické konzultace lékaře s pacientem (tj. telefonicky, e-mailem nebo videokonferenčně).

Opatření pro všechny segmenty PZS průběžně ČPZP zveřejňovala na svých webových stránkách, plošně i individuálně reagovala na potřeby pojištěnců ČPZP i poskytovatelů zdravotních služeb.

Úhrady za poskytnuté zdravotní služby a regulační omezení pro období roku 2020 v jednotlivých segmentech byly realizovány níže uvedeným způsobem souladu s *Vyhláškou* nebo *Kompenzační vyhláškou* a KV2. *Kompenzační vyhláška*, dle důvodové zprávy ke KV2, totiž neodhadla správně výši propadů produkce u některých segmentů, neodměnila zdravotníky některých segmentů za první vlnu pandemie, neobsahovala plošné odměny zdravotníkům za druhou vlnu pandemie a neobsahovala další navýšení hodnoty péče u části PZS.

Praktičtí lékaři pro dospělé a praktičtí lékaři pro děti a dorost (PL, PLDD)

Nad rámec základní úhrady uvedené jak ve *Vyhlášce*, tak i v *Kompenzační vyhlášce* a po dohodě se Sdružením praktických lékařů pro dospělé a se Sdružením praktických lékařů pro děti a dorost byla navýšena úhrada za splnění různých kvalitativních ukazatelů:

- navýšení sazby ČPZP – nákladovost klientely dle bilančních pásem,
- navýšení sazby ČPZP – proočkování dětské populace,
- navýšení sazby ČPZP – preventivní péče - roční bonifikace,
- navýšení sazby ČPZP – příprava nových PL, PLDD,
- navýšení sazby ČPZP – rychlotesty,
- navýšení sazby ČPZP SIP – sledování lékových interakcí/kontraindikací,
- navýšení sazby ČPZP SIP – chronické skupiny.

Regulační omezení úhrady za předepsané léčivé přípravky a zdravotnické prostředky a za vyžádanou péči v souladu s cenovým ujednáním vyhodnotí ČPZP po skončení roku 2020 v termínu daném *Kompenzační vyhláškou*.

Poskytovateli v oboru všeobecné praktické lékařství a praktické lékařství pro děti a dorost, který předložil za rok 2020 potvrzení poskytovatele, který zajišťoval lékařskou pohotovostní službu, že se prostřednictvím praktických lékařů, kteří u něj působili jako nositelé výkonů odbornosti 001 nebo 002, účastnil alespoň 10 služeb v rámci lékařské pohotovostní služby podle § 110 zákona č. 372/2011 Sb., zvýšila ČPZP roční úhradu o 40 000 Kč vynásobenou koeficientem poměru počtu pojištěnců ČPZP v daném kraji uvedeném ve *Vyhlášce či Kompenzační vyhlášce*. Následně ČPZP poskytne PZS v rámci konečného vyúčtování zdravotních služeb roku 2020 úhradu ve výši, která bude pro PZS výhodnější z vypočtených variant a dále bude realizovat úhradu vyplývající z KV2.

Ambulantní specialisté s výjimkou odborností 603 a 604

Specializovaná ambulantní péče (s výjimkou zdravotní péče poskytované v odbornostech 603 a 604) byla hrazena hodnotami bodu včetně stanovení maximálních úhrad ve výši uvedené ve *Vyhlášce a v Kompenzační vyhlášce*.

Po skončení roku 2020 ČPZP provede výpočet nároku na úhradu za poskytnuté, vykázané a uznané zdravotní služby pojištěncům ČPZP současně dle *Vyhlášky, Kompenzační vyhlášky a KV2*. Následně poskytne PZS v rámci konečného vyúčtování zdravotních služeb roku 2020 úhradu ve výši, která bude pro PZS výhodnější z vypočtených variant.

Regulační omezení úhrady za předepsané léčivé přípravky a zdravotnické prostředky a za vyžádanou péči budou v souladu s cenovým ujednáním nebo *Vyhláškou* vyhodnocena po skončení roku 2020.

Zdravotní péče v odbornostech 603 a 604

Specializovaná ambulantní péče poskytovaná v odbornostech 603 – gynekologie a porodnictví a 604 – dětská gynekologie byla hrazena hodnotami bodu včetně stanovení maximálních úhrad ve výši uvedené ve *Vyhlášce a v Kompenzační vyhlášce*.

Po skončení roku 2020 ČPZP provede výpočet nároku na úhradu za poskytnuté, vykázané a uznané zdravotní služby pojištěncům ČPZP současně dle *Vyhlášky, Kompenzační vyhlášky a KV2*. Následně poskytne PZS v rámci konečného vyúčtování zdravotních služeb roku 2020 úhradu ve výši, která bude pro PZS výhodnější z vypočtených variant.

Regulační omezení úhrady za předepsané léčivé přípravky a zdravotnické prostředky a za vyžádanou péči budou v souladu s cenovým ujednáním nebo *Vyhláškou* vyhodnocena po skončení roku 2020.

Domácí zdravotní péče

PZS ambulantní péče poskytující hrazené služby v odbornostech 911, 914, 916, 921 a 925 byly hrazeny hodnotou bodu uvedenou ve *Vyhlášce* či v *Kompenzační vyhlášce*.

Po skončení roku 2020 ČPZP provede výpočet nároku na úhradu za poskytnuté, vykázané a uznané zdravotní služby pojištěncům ČPZP současně dle *Vyhlášky*, *Kompenzační vyhlášky* a KV2. Následně poskytne PZS v rámci konečného vyúčtování zdravotních služeb roku 2020 úhradu ve výši, která bude pro PZS výhodnější z vypočtených variant.

Do stanovení maximální úhrady nebyla zahrnuta navýšená úhrada uvedená v *Kompenzační vyhlášce* za výkony ošetřovacích návštěv.

Domácí specializovaná paliativní péče byla hrazena plně v souladu s *Vyhláškou* a v rámci konečného vyúčtování bude poskytnuta úhrada i v souladu s KV2.

Fyzioterapie

PZS ambulantní péče poskytující hrazené služby v odbornostech 902 a 917 byly hrazeny hodnotou bodu uvedenou ve *Vyhlášce* či v *Kompenzační vyhlášce*.

Po skončení roku 2020 ČPZP provede výpočet nároku na úhradu za poskytnuté, vykázané a uznané zdravotní služby pojištěncům ČPZP současně dle *Vyhlášky*, *Kompenzační vyhlášky* a KV2. Následně poskytne PZS v rámci konečného vyúčtování zdravotních služeb roku 2020 úhradu ve výši, která bude pro PZS výhodnější z vypočtených variant a v rámci konečného vyúčtování bude poskytnuta úhrada i v souladu s KV2.

Komplement

Zdravotní služby laboratorní a radiodiagnostické byly hrazeny s hodnotami bodu včetně stanovení maximálních úhrad pro jednotlivé odbornosti ve výši uvedené ve *Vyhlášce* a v *Kompenzační vyhlášce*.

Po skončení roku 2020 ČPZP provede výpočet nároku na úhradu za poskytnuté, vykázané a uznané zdravotní služby pojištěncům ČPZP současně dle *Vyhlášky*, *Kompenzační vyhlášky* a KV2. Následně poskytne PZS v rámci konečného vyúčtování zdravotních služeb roku 2020 úhradu ve výši, která bude pro PZS výhodnější z vypočtených variant a v rámci konečného vyúčtování bude poskytnuta úhrada i v souladu s KV2.

Zdravotní výkony spojené s odběrem biologického materiálu a následné vyšetření na stanovení přítomnosti viru SARS-CoV-2 metodou PCR byly navýšeny o úhradu uvedenou v *Kompenzační vyhlášce* a nebyly zahrnuty do stanovení maximální úhrady.

Zubní lékaři

Zdravotní služby a stomatologické výrobky byly hrazeny v souladu s *Vyhláškou* a *Kompenzační vyhláškou*.

Po dohodě se Zájmovým a profesním sdružením smluvních poskytovatelů Zubohrad, z. s. byla navýšena úhrada u:

- ošetření stálého zubu fotokompozitní výplní, v rozsahu řezáků a špičáků,
- endodontické ošetření – stálý zub – v rozsahu řezáků a špičáků,
- endodontické ošetření – stálý zub – v rozsahu molárů a premolárů,
- běžná extrakce dočasného zubu,
- extrakce stálého zubu nebo dočasného moláru s neresorbovanými kořeny,
- částečná snímatelná náhrada s jednoduchými retenčními prvky – do 6 zubů,
- částečná snímatelná náhrada s jednoduchými retenčními prvky – 7 a více zubů.

Po skončení roku 2020 ČPZP provede výpočet nároku na úhradu za poskytnuté, vykázané a uznané zdravotní služby pojištěncům ČPZP současně dle *Vyhlášky, Kompenzační vyhlášky* a KV2.

Lékařská pohotovostní služba

Zdravotní služby poskytnuté PZS provozujícími LPS byly hrazeny výkonovým způsobem. Hodnota bodu byla stanovena *Vyhláškou a Kompenzační vyhláškou*.

Zdravotnická záchranná služba

Zdravotní služby poskytnuté PZS provozujícími ZZS byly hrazeny výkonovým způsobem. Hodnota bodu byla stanovena *Kompenzační vyhláškou*.

Zdravotní služby poskytované poskytovateli přepravy pacientů neodkladné péče byly hrazeny podle seznamu výkonů v hodnotě bodu ve výši stanovené *Kompenzační vyhláškou s výjimkou výkonu 06714*, pro který byla stanovena maximální úhrada za tento výkon do výše limitu úhrady tohoto výkonu v roce 2018.

Po skončení roku 2020 ČPZP provede výpočet nároku na úhradu za poskytnuté, vykázané a uznané zdravotní služby pojištěncům ČPZP současně dle *Vyhlášky a Kompenzační vyhlášky* a KV2.

Zdravotnická dopravní služba

PZS poskytujícím zdravotnické dopravní služby byly hrazeny zdravotní služby výkonovým způsobem, a to hodnotou bodu ve výši stanovenou v *Kompenzační vyhlášce*.

Po skončení roku 2020 ČPZP provede výpočet nároku na úhradu za poskytnuté, vykázané a uznané zdravotní služby pojištěncům ČPZP současně dle *Vyhlášky a Kompenzační vyhlášky* a KV2.

Neodkladná péče poskytnutá nesmluvními poskytovateli zdravotních služeb

ČPZP hradila neodkladnou péči poskytnutou svým pojištěncům nesmluvními PZS následovně:

- stomatologická ambulantní péče byla hrazena sazbami platnými pro zdravotní služby poskytované zubními lékaři,
- ostatní zdravotní služby byly hrazeny hodnotou bodu ve výši 85 % hodnoty bodu stanovené pro jednotlivé segmenty zdravotních služeb,
- u nesmluvních PZS poskytující laboratorní služby byla vyšetření na stanovení přítomnosti viru SARS-CoV-2 metodou PCR hrazena hodnotou bodu ve stejné výši jako u smluvních PZS poskytující laboratorní vyšetření.

Akutní lůžková péče

V oblasti akutní lůžkové péče neplánovala ČPZP původně na rok 2020 žádné významné změny ve zdravotní politice ve srovnání s předchozími obdobími. Cílem pro rok 2020 bylo z pohledu ČPZP i nadále pokračovat v aktivitách a opatřeních vedoucích ke zlepšení časové i místní dostupnosti lůžkových zdravotních služeb pro své pojištěnce a podpoře proporcionality úhrad poskytovaných zdravotních služeb ve vazbě na objem poskytnutých zdravotních služeb na jednotlivých pracovištích.

Od poloviny března 2020 se díky začínající celosvětové pandemii onemocnění COVID-19 způsobené virem SARS-CoV-2 začaly standardní podmínky a okolnosti poskytování zdravotních služeb v čase velmi rychle měnit od zásadních restriktí při poskytování zdravotních služeb daných vládními opatřeními až po relativně blízký návrat ke standardním podmínkám, a to vše během roku v několika cyklech za sebou. Průběžně se také měnila velikost a charakter poptávky po zdravotních službách pojištěnců ČPZP.

V průběhu 1. čtvrtletí roku 2020 plánovala ČPZP předložení a sjednání individuálního dodatku - návrhu Dohody o ceně na rok 2020 pro poskytovatele akutní lůžkové péče, zpracovaný na základě ustanovení § 17 zákona č. 48/1997 Sb. a *Vyhlášky*. ČPZP předpokládala, mimo jiné, sjednat individuální úhradu léčivých přípravků a potravin pro zvláštní lékařské účely označených symbolem „S“ podle § 39 odstavce 1 vyhlášky č. 376/2011 Sb. podávaných na specializovaných a vysoce specializovaných zdravotnických pracovištích a individuální úhradu vybraných případů péče obdobně jako v předchozích letech.

Z důvodu pandemie však k tomuto aktu již nedošlo. Byl změněn právní rámec upravující výši a způsob úhrady poskytovaných zdravotních služeb v roce 2020 přijetím zákona č. 301/2020 Sb. V návaznosti na tento zákon pak byla vydána MZ ČR *Kompenzační vyhláška*.

V této situaci ČPZP vnímala, že předkládání jakýchkoliv dvou návrhů dodatků – Dohod o ceně na rok 2020 v souladu s *Vyhláškou a Kompenzační vyhláškou*, by bylo pouze nadbytečnou administrativní zátěží pro obě smluvní strany.

S ohledem na výše uvedené skutečnosti a po konzultaci s předními zástupci jednotlivých asociací poskytovatelů akutní lůžkové péče rozhodlo vedení ČPZP, že ČPZP provede výpočet nároku na úhradu za poskytnuté, vykázané a uznané zdravotní služby pojištěncům ČPZP v roce 2020 současně dle *Vyhlášky, Kompenzační vyhlášky* a KV2. Následně poskytne PZS akutní lůžkové péče v rámci konečného vyúčtování zdravotních služeb roku 2020 úhradu ve výši, která bude pro PZS výhodnější z vypočtených variant.

Současně ČPZP deklarovala, že tímto postupem neomezuje možnost sjednání individuálního způsobu úhrady na vybrané případy péče s jednotlivými PZS za účelem zachování stabilního financování a zajištění potřebné dostupnosti vybrané zdravotní péče pro své pojištěnce. Tato možnost však nebyla žádným PZS využita a ČPZP tak nesjednala v průběhu roku 2020 žádné individuální úhradové dodatky.

Konečná výše úhrady za poskytnuté, vykázané a uznané zdravotní služby bude formalizována sjednáním Dohody o úhradě zdravotních služeb za rok 2020, a to až v rámci procesu konečného vyúčtování roku 2020 ve 2. polovině roku 2021.

Následná lůžková péče

ČPZP hradila zdravotní služby poskytované v odborných léčebných ústavech, léčebnách dlouhodobě nemocných a u PZS vykazujících ošetrovací den typu 00005 a na pracovištích hospicového typu dle přílohy č. 1 *Kompenzační vyhlášky* formou paušální sazby za jeden den hospitalizace stanovené samostatně pro každou kategorii pacienta a typ ošetrovacího dne ve výši 106,0 % paušální sazby za ošetrovací den náležející PZS v roce 2019 pro kategorii pacienta 1 a 2 a ve výši 108,0 % paušální sazby za ošetrovací den náležející PZS v roce 2019 pro kategorii pacienta 3 až 5, vždy vynásobené kompenzačním koeficientem pro jednotlivé typy OD. Úhrada za jeden den hospitalizace byla současně navýšena o příplatek zdravotnickým pracovníkům vykonávajícím nelékařské zdravotnické povolání střídavě ve třísměnném nebo nepřetržitém provozním režimu. V případě výkonové úhrady za ambulantní péči byla hodnota bodu stanovena ve výši odpovídající hodnotě bodu v Kč pro jednotlivé ambulantní segmenty dle *Vyhlášky*, pro zvláštní ambulantní péči poskytovanou podle § 22 písm. c) zákona č. 48/1997 Sb. byla hodnota bodu stanovena ve výši 1,19 Kč.

ČPZP provede výpočet nároku na úhradu za poskytnuté, vykázané a uznané zdravotní služby pojištěncům ČPZP v roce 2020 současně dle *Vyhlášky*, *Kompenzační vyhlášky* a KV2.

Následná intenzivní péče, následná ventilační péče a dlouhodobá intenzivní ošetrovatelská péče

ČPZP hradila zdravotní služby poskytované na pracovištích následné intenzivní a dlouhodobé intenzivní ošetrovatelské péče v roce 2020 rovněž způsobem uvedeným v *Kompenzační vyhlášce*.

Výkony následné intenzivní péče a následné ventilační péče vykazované podle Seznamu zdravotních výkonů v odbornosti 7D8 byly hrazeny výkonovým způsobem s hodnotou bodu ve výši 1,18 Kč vynásobenou koeficientem navýšení úhrady pro kompenzaci dopadů pandemie COVID-19 podle přílohy č. 9 *Kompenzační vyhlášky*, přičemž délka hospitalizace na lůžku následné intenzivní péče byla smluvně omezena na dobu 90 dnů. Úhrada za jeden den hospitalizace byla navýšena o příplatek zdravotnickým pracovníkům vykonávajícím nelékařské zdravotnické povolání střídavě ve třísměnném nebo nepřetržitém provozním režimu.

Výkony následné intenzivní ošetrovatelské péče vykazované podle Seznamu zdravotních výkonů v odbornosti 7U8 byly hrazeny výkonovým způsobem s hodnotou bodu ve výši 1,18 Kč vynásobenou koeficientem navýšení úhrady pro kompenzaci dopadů pandemie COVID-19 podle přílohy č. 9 *Kompenzační vyhlášky*, přičemž délka hospitalizace na lůžku následné intenzivní ošetrovatelské péče byla smluvně omezena na dobu 190 dnů. Úhrada za jeden den hospitalizace byla navýšena o příplatek zdravotnickým pracovníkům vykonávajícím nelékařské zdravotnické povolání střídavě ve třísměnném nebo nepřetržitém provozním režimu.

Lázeňská léčebně rehabilitační péče a dětské ozdravovny

ČPZP hradila zdravotní služby poskytované v lázeňských zařízeních a dětských ozdravovnách dle dohody se zástupci profesních sdružení PZS. Smlouvy s těmito PZS uzavírala ČPZP s ohledem na zabezpečení dostupnosti a plného indikačního spektra lázeňské léčebně rehabilitační péče pro všechny své pojištěnce. Současně bylo cílem ČPZP zajistit pro své pojištěnce dostatečný počet lůžek bez nutnosti doplatku za nadstandardní ubytovací služby.

Lázeňská léčebně rehabilitační péče a zdravotní péče poskytovaná v ozdravovnách byla hrazena podle smluvního ujednání mezi ČPZP a poskytovateli lázeňských zdravotních služeb v souladu se zákonem č. 526/1990 Sb., přičemž v souvislosti s pandemií COVID-19 a výrazným snížením počtu léčených pojištěnců ČPZP ve 2. pololetí 2020 v těchto zařízeních, byla smluvní cena za jeden pobytový den navýšená od 1.7.2020 o 17 %.

ČPZP provede výpočet nároku na úhradu za poskytnuté, vykázané a uznané zdravotní služby pojištěncům ČPZP v roce 2020 současně dle *Vyhlášky, Kompenzační vyhlášky a KV2*.

Struktura a objem individuálně smluvně sjednané úhrady, tzv. balíčky

ČPZP dlouhodobě vyvíjí aktivity a provádí opatření vedoucí k naplnění svých základních strategických cílů. Jedním z těchto cílů je pro ČPZP také neustálé zlepšování dostupnosti a kvality zdravotních služeb pro své pojištěnce, a to minimálně v kvalitě a rozsahu daném zákonem č. 48/1997 Sb. a nařízením vlády č. 307/2012 Sb. V této souvislosti ČPZP aktivně vytváří síť PZS s definovanou kvalitou a dostupností zdravotních služeb. K tomu ČPZP využívala v průběhu roku 2020 kromě jiného také možnosti individuální kontraktace dané *Vyhláškou*. ČPZP tento nástroj, tzv. balíčky, podrobně rozpracovala a uplatnila v rámci jednání o úhradách zdravotních služeb.

Koncept přípravy a definice jednotlivých balíčků zdravotních služeb vychází v ČPZP z dlouholeté zkušenosti s projekty, které byly realizovány v minulých letech. Jednotlivé balíčky byly definovány pomocí tzv. nosných výkonů, přičemž perspektivními oblastmi pro nákup zdravotních služeb v souvislosti s těmito výkony byly stanoveny tyto obory:

- gynekologie,
- oční lékařství,
- kardiologie,
- chirurgie,
- ortopedie.

Smluvní cena balíčku zahrnovala úhradu za zdravotní služby poskytnuté v rámci vyjmenovaných případů péče (ambulantní péče nebo hospitalizace), které byly započaty v roce 2020 a byly charakterizovány podle rozhodných zdravotních výkonů souvisejících s léčbou vybraných diagnóz.

Objem a struktura balíčků v ambulantním segmentu v roce 2020

Typ péče	Počet výkonů	Celkové náklady v Kč
gynekologie	3 018	30 415 946
oční lékařství	5 176	60 609 483
chirurgie	975	17 113 847
RTG - MR	80	370 560
Celkem	9 249	108 509 836

Interní tabulka ČPZP

Objem a struktura balíčků v lůžkovém segmentu v roce 2020

Nákup zdravotních služeb formou individuálních kontraktů s poskytovateli akutní lůžkové péče ČPZP s ohledem na mimořádnou situaci související s pandemií COVID-19 v průběhu roku 2020 nevyužila.

Centrová léčiva

ČPZP měla v roce 2020 uzavřenu Zvláštní smlouvu v souladu s ustanovením § 15 odst. 10 zákona č. 48/1997 Sb. a s vyhláškou č. 63/2007 Sb. celkem se 100 poskytovateli specializované péče, z toho bylo 53 poskytovatelů lůžkové péče a 47 poskytovatelů ambulantní péče. Smluvní síť specializovaných pracovišť se Zvláštní smlouvou nezahrnovala všechna pracoviště se statutem centra pro léčbu centrovými léčivy, ale byla koncipována tak, aby z hlediska územní i časové dostupnosti pokryla potřeby pojištěnců ČPZP.

Celková výše úhrady za objem spotřebovaných léčivých přípravků a potravin pro zvláštní lékařské účely označených symbolem „S“ podle § 39 odst. 1 vyhlášky č. 376/2011 Sb. (dále jen centrová léčiva) činila 2 358 643 tis. Kč. Na specializovaných pracovištích poskytovatelů lůžkové péče byla poskytnuta pojištěncům centrová léčiva (bez centrových léčiv předepsaných na recept) v celkové hodnotě 1 966 105 tis. Kč, v rámci ambulantních pracovišť byla pojištěncům poskytnuta centrová léčiva (bez centrových léčiv předepsaných na recept) v celkové hodnotě 392 538 tis. Kč.

Léková politika

ČPZP s ohledem na hospodárné využívání svěřených finančních prostředků pokračovala v aktivní lékové politice s cílem zabezpečit pro své klienty terapii vhodnými léčivými přípravky, včetně moderních inovací. Při úhradě léčivých přípravků a potravin pro zvláštní lékařské účely se ČPZP řídila platnými právními předpisy. Za účelem zajištění lepší kontroly, řízení a optimalizace výdajů za léčivé přípravky pokračovalo zajištění nastavení podpůrných programů informačního systému.

ČPZP se prostřednictvím svých zástupců nadále aktivně podílela na činnostech Lékové komise SZP ČR, která je etablovanou platformou pro společná jednání zaměstnaneckých zdravotních pojišťoven k léčivým přípravkům a potravinám pro zvláštní lékařské účely. Prostřednictvím Lékové komise se ČPZP účastnila správních řízení ke stanovení cen a úhrad léčivých přípravků, dále jednání se zástupci odborných společností ČLS JEP, se zástupci držitelů rozhodnutí o registraci jednotlivých léčiv a v neposlední řadě se zástupci Státního ústavu pro kontrolu léčiva Ministerstva zdravotnictví ČR.

V rámci Lékové komise SZP ČR ČPZP nadále v roce 2020 odpovídala za léčivé přípravky z oblasti cytostatik, imunostupresiv a imunostimulancií, kde spadá velká část inovací a výdaje jsou zde z veřejného zdravotního pojištění jedny z nejvyšších. V rámci zásahů do správních řízení se ČPZP spolupodílela na zmírnění dopadu vstupu nových léčivých intervencí do úhrad uzavíráním smluvních ujednání, která mnohdy umožnila i samotný vstup do komerční úhrady naplněním zákonných podmínek nákladové efektivity a zároveň limitovaly jeho dopady do rozpočtů plátců. Cílem těchto ujednání tak není pouze generování úspory, ale primárně zajištění nákladově efektivní inovativní péče pro klienty ČPZP za akceptovatelných podmínek. Dalším výsledkem těchto ujednání byla i úspora v ZFZP v roce 2020 ve výši 61 984 tis. Kč. ČPZP v rámci roku 2020 uzavřela 26 smluv a 3 dodatky ke smlouvám s držiteli rozhodnutí o registraci a předběžná úspora v ZFZP pro tento rok v současné době, kdy probíhají výpočty výše kompenzací, se odhaduje v minimální výši 35 710 tis. Kč.

ČPZP věnovala významnou pozornost smluvní politice týkající se centrových léčivých přípravků a posuzovacímu procesu žádostí na léčivé přípravky podle § 16 zákona č. 48/1997 Sb. Vývoj nákladů a počtu žádostí je popsán v komentáři k Příloze č. 11.

Positivní list SZP ČR je pomůckou pro předepisující lékaře s informací, které léky jsou z pohledu zdravotních pojišťoven nákladově nejméně náročné. Tyto léky jsou ze strany ČPZP doporučovány k preskripci a umožňují rozšíření nákladově výhodnější léčby, která v roce 2020 generovala úsporu 9 378 tis. Kč při zohlednění skutečných spotřeb léků z pozitivního listu oproti ostatním zaměnitelným přípravkům s obdobným klinickým využitím.

4.4.2 REVIZNÍ ČINNOST

Česká průmyslová zdravotní pojišťovna prováděla revizní činnost u PZS na základě ustanovení § 42 zákona č. 48/1997 Sb. v souladu s obecně závaznými právními předpisy a vnitřními normami ČPZP.

V průběhu roku 2020 v souvislosti s epidemiologickou situací v ČR se výrazným způsobem omezila možnost provádění fyzických revizí v sídle PZS. Část PZS odmítala vpustit revizní tým do chráněných prostor, část PZS zejména v segmentu všeobecný praktické lékařství a praktické lékařství pro děti a dorost poukazovala na absolutní přetížení čekajícími pacienty se zdravotními potížemi.

Z výše uvedených důvodů ČPZP organizačním opatřením zrušila v době jarní a podzimní vlny pandemie realizaci fyzických revizí a pokračovala v revizní činnosti distanční formou. ČPZP žádala o postoupení zdravotnické dokumentace v elektronické podobě (fotografie, sken) s následnou konzultací s ošetřujícím lékařem. Rozsah předávané zdravotnické dokumentace z technických důvodů zapříčinil snížení objemu revidované péče, protože předávána byla veškerá dokumentace za období, nikoliv jen související pasáže, které při fyzické kontrole stačí nalistovat a zdokumentovat.

Revizní systém zaznamenal v souvislosti s omezením/uzavřením PZS v segmentu lázeňské léčebně rehabilitační péče meziroční pokles v počtu posuzovaných návrhů, zde konkrétně z 19 837 v roce 2019 na 14 102 návrhů na lázeňskou léčebně rehabilitační péči do lázeňských zařízení a odborných léčebných ústavů v roce 2020. V oblasti zdravotnických prostředků byl také zaznamenán meziroční pokles, a to z 39 157 na 24 821 posouzených žádánek o schválení (povolení).

ČPZP také zaznamenala výraznou změnu chování PZS, vycházející zejména ze změny vykazování zdravotních služeb pojišťovně. Zejména pravidla pro provádění a vykazování testů na onemocnění COVID-19 především v oblastech souvisejících s realizací odběrů a testování pacientů na onemocnění COVID-19 nebyly stanovené jednoznačně a jasně. Část PZS postupovala podle metodických materiálů jednotlivých ZP, část PZS se řídila doporučeními MZ nebo Krajskými hygienickými stanicemi (neobsahujícími ale část týkající se výkaznictví) a část PZS současný stav vyhodnotila jako bez pravidel.

Největším problémem byla a stále je nepředvídatelnost jednotlivých opatření vydávaných MZ, zavedení rozdílných nebo vzájemně nekompatibilních (protichůdných) pravidel jednotlivými Krajskými hygienickými stanicemi, vydávání stanovisek/nařízení/doporučení bez návaznosti na platnou legislativu a především ohlašování změn pravidel bez možnosti se na tuto změnu připravit nebo informovat dotčené PZS.

Z výše uvedených důvodů ČPZP zaznamenala nejen mírný meziroční pokles počtu podezřelých položek, ale i meziroční nárůst finančního objemu podezřelých položek, zejména v oblasti laboratorní diagnostiky. Část pochybení vycházela z neznalosti příslušného PZS, především reflexe aktualizací jednotlivých opatření, a část vycházela z rozdílného chování jednotlivých ZP a jejich možností detekovat ve svých informačních systémech podezřelé chování nebo pochybení.

Nejčastěji byly podezřelé doklady detekovány v oblasti realizace odběrů a testování na onemocnění COVID-19, způsobené virem SARS-CoV-2. V mnoha případech byla ČPZP tato vyšetření vyhodnocena jako neúčelný diagnostický postup, zejména tehdy, kdy provádějíci, indikující nebo pojištěnec/pacient využil legislativní nemožnosti napojení zdravotních pojišťoven na průkaznou evidenci uvedenou v informačním systému pro zadávání elektronických žádanek – ISIN. Díky tomu byla detekována velmi četná nadlimitní vykazání těchto testů u jednotlivých pojištěnců s protichůdnými stanovisky o pozitivitě jednak u jednoho nebo i více indikujících nebo provádějících PZS a neochota PZS přijmout zodpovědnost za ověřování žádanek a provádění těchto testů. V souvislosti se vznikem nových výkonů pro možnost poskytnutí distanční zdravotní péče nebo možnosti vykazovat výkony, které byly dříve určeny pouze pro vyšetření pacienta fyzicky přítomného v ordinaci, ČPZP zaznamenala podezřelé chování některých PZS.

ČPZP v roce 2020 zaznamenala meziroční nárůst 30 % záchytu chyb v akutní lůžkové péči a nárůst 13 % záchytu chyb při kontrole pasportizace zejména v segmentu komplementu – v přímé souvislosti se zavedením nových výkonů souvisejících s testováním na COVID-19.

Zaměstnanci ČPZP ukončili v roce 2020 celkem 999 revizí PZS a nejčastěji odhalili následující chyby ve vykazování poskytnutých zdravotních služeb:

- nedostatečně průkazně vedená zdravotnická dokumentace pacientů v souvislosti s vykázanými zdravotními službami,
- vykazování nepovolených kombinací kódů výkonů,
- administrativní chyby ve vykazování zdravotních služeb:
 - » vykazování kódů zdravotních výkonů, které neodpovídaly záznamům ve zdravotní dokumentaci,
 - » nedodržení metodických pravidel pro vykazování zdravotních výkonů,
 - » předpis léčiv, aniž by ze zdravotnické dokumentace vyplývala indikace k preskripci,
 - » výkony, které jsou běžně prováděny ambulantně, byly prováděny za hospitalizace, aniž by celkový zdravotní stav hospitalizaci odůvodňoval,
 - » vykazování kódů výkonů s neodpovídající diagnózou,
 - » rozpor mezi vykázaným a aplikovaným množstvím léčivých přípravků,
 - » vykazování rehabilitačních procedur, aniž by byly indikovány ošetřujícím lékařem,
 - » chybné vykazování hlavních diagnóz,
 - » chybné vykazované množství použitých léčivých přípravků
- vykazování zdravotnických prostředků před uplynutím užité doby nebo doby životnosti,
- chyby ve vykazování kódů výkonů přepravy,
- nesplnění podmínek pro vykazování kódů vyšetření lékařské genetiky,

- nedodržení indikačních omezení při preskripci léčivých přípravků a neoprávněné vykazování poukazů na zdravotnické prostředky,
- metodické chyby, duplicity a překračování povolených frekvencí zdravotních výkonů,
- chybné vykazování ošetřovacích dnů na lůžkách JIP a ARO,
- chybné vykazování kódů výkonů očkování a kódů očkovacích vakcín v odbornosti praktického lékaře pro děti a dorost a všeobecného praktického lékaře,
- chybné kódování v systému DRG,
- chybné vykazování kategorií pacienta ve smyslu nadhodnocení kategorie a tím vyšší úhrady ze strany ZP za ošetřovací den,
- chybná nebo nedostatečná indikace vyžádané péče.

Pozornost ze strany revizních pracovníků byla také věnována:

- přílohám č. 2 Smluv o poskytování a úhradě zdravotních služeb (seznam smluvních výkonů) PZS ambulantní i lůžkové péče,
- kontrole vykazované akutní a neodkladné péče,
- kontrole podmínek úhrady přepravy dle zákona č. 48/1997 Sb. při vyúčtování náhrady cestovních nákladů soukromým vozidlem, zejména kontrole oprávněnosti indikace takové přepravy,
- kontrole dokladů souvisejících s nárokem klienta na úhradu nákladů za neodkladné zdravotní služby čerpané v cizině,
- sledování evidence, repase a cirkulace zdravotnických prostředků označených symbolem „R“,
- úsporným opatřením k zamezení vzestupného trendu nákladů na zdravotní služby.

Nedílnou součástí revizní činnosti ČPZP byly také reakce na podněty pojištěnců, kteří po kontrole svého osobního účtu poukázali na možné neoprávněné čerpání prostředků v. z. p. konkrétním smluvním PZS. ČPZP v roce 2020 obdržela 220 žádostí o prošetření osobního účtu ze strany pojištěnců, z toho v 116 případech byly provedeny revize.

Další významnou součástí revizní činnosti byla součinnost s PČR a soudy, kdy ČPZP aktivně spolupracovala na řešení 10 trestních případů (šetření), v rámci kterých byly realizovány 2 revize.

ČPZP obdržela od pojištěnců 69 žádostí o kontrolu přeplatků u poplatků za léky týkajících se období roku 2020. Následně provedenými kontrolami nebylo zjištěno žádné pochybení ve vykazování poplatků za léky.

Kromě již zmíněných 999 kontrol bylo provedeno 684 revizí na vlastní žádost PZS.

Statistika výše uvedené revizní činnosti v roce 2020:

- při kontrole fakturace v rámci prerevize byla odmítnuta úhrada v částce 1 288 811 tis. Kč,
- při kontrole v režimu postrevize při výkonovém kontraktu byla vyčíslena neoprávněně vykázaná a uznaná péče ve výši 36 761 tis. Kč,
- při kontrole v režimu postrevize při paušálním a DRG kontraktu byla vyčíslena neoprávněně vykázaná a uznaná péče ve výši 2 706 tis. Kč,
- bylo posouzeno 3 081 regresních případů a finančně vymoženo zpět z uzavřených řízení 71 217 tis. Kč,
- v rámci schvalovací činnosti bylo posouzeno 14 102 návrhů na lázeňskou léčebně rehabilitační péči do lázeňských zařízení a odborných léčebných ústavů, kdy zamítnutím nebo překlasifikováním požadovaných služeb v souladu s přílohou č. 5 zákona č. 48/1997 Sb. bylo dosaženo úspory 36 957 tis. Kč,

- v rámci schvalovací činnosti bylo posouzeno 24 821 žádank o schválení (povolení), určených položek léčivých přípravků, zdravotnických prostředků a zdravotních výkonů i při úhradách zdravotních služeb paušální sazbou, kdy bylo dosaženo úspory 154 082 tis. Kč při dodržení všech kritérií, aby požadované služby odpovídaly zdravotnímu stavu pojištěnce,
- v rámci lékové politiky - aplikace pozitivního listu SZP ČR smluvními PZS, pojišťovna kalkuluje roční úsporu ve výši 9 378 tis. Kč,
- v rámci lékové politiky - v roce 2020 ČPZP uzavřela 26 smluv a 3 dodatky ke smlouvám limitujícím riziko dopadu nově vstupujících inovativních přípravků nebo nových indikací do ZFZP a za smlouvy uzavřené v roce 2019 pojišťovna eviduje roční úsporu ve výši 61 984 tis. Kč.

Revizní činnost v roce 2020

	Rok 2019	Rok 2020
Náklady na zdravotní služby celkem (tis. Kč)	33 160 570	38 698 217
% revizní činnosti	3,16	3,43
Celkový objem úspory z revizní činnosti (tis. Kč)	1 047 143	1 328 278
% posuzovací a schvalovací činnosti	0,84	0,68
Celkový objem úspory z posuzovací a schvalovací činnosti (tis. Kč)	278 491	262 256
% lékové politiky	0,30	0,18
Celkový objem úspory z lékové politiky (tis. Kč)	101 046	71 362
% revizní, posuzovací a schvalovací činnosti a úspor z lékové politiky	4,30	4,29

Interní tabulka ČPZP

4.5 POHLEDÁVKY ZA POSKYTOVATELI ZDRAVOTNÍCH SLUŽEB PO LHŮTĚ SPLATNOSTI

Česká průmyslová zdravotní pojišťovna evidovala ke dni 31.12.2020 pohledávky za PZS po lhůtě splatnosti ve výši 8 624 tis. Kč, viz řádek 24.4 v Příloze č. 1. Jedná se zejména o pohledávky, kterými ČPZP nárokuje vrácení úhrad za neoprávněně vykázané výkony zjištěné v rámci revizní činnosti, a pohledávky vyplývající z konečných vyúčtování předběžných úhrad a regulací. Tyto pohledávky jsou řešeny zasíláním výzev k úhradě, zápočty, splátkovými kalendáři nebo vymáhány prostřednictvím soudních exekutorů, a s některými PZS jsou vedeny soudní spory.

4.6 SMLUVNÍ POLITIKA

Zákon č. 48/1997 Sb. ukládá České průmyslové zdravotní pojišťovně povinnost zajistit svým pojištěncům poskytování zdravotních služeb hrazených z prostředků v. z. p. Tuto povinnost zabezpečovala ČPZP prostřednictvím sítě smluvních PZS. Celorepubliková síť smluvních PZS je předpokladem pro garanci dostupnosti zdravotních služeb pojištěncům ČPZP. Při zajišťování této dostupnosti v jednotlivých krajích zohledňovala ČPZP demografické a geografické zvláštnosti jednotlivých regionů.

ČPZP přihlížela při obnovování a úpravě smluvních vztahů především k potřebnosti a účelnosti poskytování zdravotních služeb v závislosti na počtu klientů ČPZP v dané lokalitě, k výsledkům výběrových řízení, k doporučenému počtu PZS v dané odbornosti pro spádovou oblast a k dobré pověsti poskytovatele. Pojišťovna se aktivně účastnila výběrových řízení. Podporovala rovněž převody a odkupy smluvních praxí a pokračování praxe a následné zajištění kontinuity poskytování zdravotních služeb.

Základnu smluvní sítě v každém regionu tvořila dostupná síť poskytovatelů v oboru všeobecné praktické lékařství, praktické lékařství pro děti a dorost, registrujících zubních lékařů a gynekologů. Nad touto základnou fungovala zařízení specializované péče, do které patří ambulance specialistů v jednotlivých oborech, poskytovatelé laboratorních a zobrazovacích vyšetřovacích metod, zdravotnická dopravní služba, domácí péče a léčebná rehabilitace.

Poskytovatelé lůžkové péče v jednotlivých regionech zajišťovali akutní i následnou lůžkovou péči. ČPZP v roce 2020 podporovala vznik lůžek pro pacienty s onemocněním COVID-19, a to buď zcela nových, nebo přesunem z jiného typu lůžek, dle potřeb jednotlivých poskytovatelů lůžkových služeb a aktuální pandemické situace s COVID-19 na území ČR.

V souvislosti s výše uvedenou epidemiologickou situací v roce 2020 ČPZP rovněž podporovala vznik očkovačích a odběrových míst a center, a to formou vzniku nových odborností, tak aby bylo umožněno poskytovatelům zdravotní péče očkování dostupnými vakcínami i mimo dosud běžná zdravotnická zařízení, která tuto péči poskytovala a zcela nově pak odběry antigenních testů a PCR testů na COVID 19 v maximálním možném rozsahu.

Přehled takto nově vzniklých pracovišť:

91 pracovišť COVID 19 - odběrové centrum v odbornosti 955,
 52 pracovišť COVID 19 - odběrových míst v odbornosti 957,
 155 pracovišť COVID 19 - antigenní odběrové centrum v odbornosti 958,
 26 pracovišť COVID 19 - vakcinační centrum 1. typu v odbornosti 961.

Vysoce specializovaná péče byla poskytována nadregionálně, při výběru smluvních partnerů spolupracovala ČPZP s odbornými společnostmi a MZ. Přednemocniční neodkladná péče byla zajišťována smluvní sítí územních pracovišť zdravotnické záchranné služby v každém kraji, kde má ČPZP uzavřeny smlouvy se všemi poskytovateli ZZS na území ČR.

Soustava smluvních poskytovatelů zdravotních služeb

ř.	Kategorie smluvních poskytovatelů zdravotních služeb	Počet PZS Skutečnost k 31. 12. 2020	Počet PZS Skutečnost k 31. 12. 2019	Skutečnost 2020/ Skutečnost 2019 (v %)
1	Ambulantní poskytovatelé zdravotních služeb	21 908	21 983	99,7
	z toho:			
1.1	Praktický lékař pro dospělé (odbornost 001)	4 274	4 314	99,1
1.2	Praktický lékař pro děti a dorost (odbornost 002)	1 707	1 745	97,8
1.3	Praktický zubní lékař (odbornost 014–015)	5 112	5 224	97,9
1.4	Ambulantní specialisté celkem	8 226	8 135	101,1
1.5	Domácí služby (odbornosti 911, 914, 916, 921 a 925-926)	383	381	100,5
	z toho:			
1.5.1	domácí služby (odbornost 925)	329	334	98,5
1.6	Rehabilitační poskytovatelé zdravotních služeb (odbornosti 902 a 917)	1 028	1 027	100,1
1.7	Poskytovatelé zdravotních služeb komplementu (odbornosti 222, 801–802, 806–810, 812–819 a 823)	517	519	99,6
	z toho:			

1.7.1	Poskytovatelé zdravotních služeb radiologie a zobrazovací techniky (odbornosti 806 a 809-810)	365	364	100,3
1.7.2	Soudní lékařství (odbornost 808)	0	0	-
1.7.3	Patologie (odbornosti 807 a 823)	4	5	80,0
1.8	Ostatní ambulantní pracoviště	661	638	103,6
2	Lůžkoví poskytovatelé zdravotních služeb celkem	279	275	101,5
	z toho:			
2.1	Nemocnice	150	147	102,0
2.2	Odborné léčebné ústavy (kromě léčen dlouhodobě nemocných a poskytovatelů zdravotních služeb vykazujících výhradně kód OD 00005)	71	68	104,4
	v tom:			
2.2.1	psychiatrické (OD 00021, OD 00026)	25	25	100,0
2.2.2	rehabilitační (OD 00022, OD 00025, OD 000227)	19	18	105,6
2.2.3	pneumologie a ftizeologie (TRN) (vykazující kód OD 00023, OD 00028)	10	10	100,0
2.2.4	ostatní	19	16	118,8
2.3	Léčebny dlouhodobě nemocných celkem (vykazující kód 00024)	122	124	98,4
	v tom:			
2.3.1	samostatní poskytovatelé zdravotních služeb	41	43	95,3
2.3.2	začleněné v rámci jiných poskytovatelů zdravotních služeb	81	81	100,0
2.4	Ošetrovatelská lůžka (vykazující kód 00005)	61	56	108,9
	v tom:			
2.4.1	samostatní PZS	23	20	115,0
2.4.2	začleněná v rámci jiných PZS	38	36	105,6
2.5	Lůžka ve speciálních lůžkových zařízeních hospicového typu (vykazující kód OD 00030)	22	21	104,8
3	Lázně	46	46	100,0
4	Ozdravovny	3	3	100,0
5	Zdravotnická dopravní služba	227	228	99,6
6	Zdravotnická záchranná služba (odbornost 709)	26	26	100,0
7	Lékárny a výdejny zdravotnických prostředků	2 476	2 516	98,4
8	OSTATNÍ smluvní poskytovatelé zdravotních služeb	0	0	-

Příloha č. 14

Poznámka: Postup vyplnění přílohy odpovídá postupům uvedeným v poznámce k dané příloze vyhlášky č. 362/2010 Sb.

Pokles v počtech praktických lékařů pro dospělé a praktických lékařů pro děti a dorost (řádek č. 1.1 a 1.2) je způsoben dvěma faktory, a to ukončením praxe z důvodu dovršení důchodového věku a dále pak slučováním praxí nebo prodejem praxe do zařízení, které mají charakter řetězců.

Obdobná situace jako u praktických lékařů je u praktických zubních lékařů (řádek č. 1.3), jejichž počty každým rokem klesají.

Mírné navýšení počtu PZS evidujeme v řádce č. 1.5 výše uvedené tabulky domácí služby, a to vznikem mobilních hospiců a v této souvislosti i vznikem nové odbornosti 926 - domácí paliativní péče o pacienta v terminálním stavu.

Řádek č. 1.8 obsahuje smlouvy o poskytování a úhradě ošetrovatelské péče v zařízeních sociálních služeb poskytujících pobytové sociální služby. Jedná se o smlouvy v odbornosti 913, kde ze zákona č. 48/1997 Sb. vyplývá povinnost pro ZP smluvní vztah uzavřít.

Pokles v počtu lékáren a výdejen zdravotnických prostředků (řádek č.7) je způsoben existencí lékárenských řetězců, které slučují i dříve samostatné subjekty.

ČPZP má pro potřeby svých klientů síť smluvních PZS dlouhodobě stabilizovanou. Pojišťovna uzavírala v roce 2020 nové smlouvy především s poskytovateli primární péče, s ohledem na věkovou strukturu lékařů, zejména ve vybraných regionech nejen s geograficky horší dostupností. Z těchto důvodů ČPZP v roce 2020 aktivně navrhovala vyhlášení výběrových řízení. Pojišťovna zároveň v roce 2020 bonifikovala praktické lékaře za přípravu nových praktických lékařů a praktických lékařů pro děti a dorost – školenců, za nákladovost klientely, preventivní péči, rychlotesty, péči za chronicky nemocné u praktických lékařů pro dospělé a očkování u praktických lékařů pro děti a dorost.

ČPZP alokovala v roce 2020 síť vybraných poskytovatelů lékařské péče v nedostupných oblastech a formou bonifikace bude v zabezpečení dostupnosti výše uvedené péče pokračovat i v roce 2021.

Na základě žádostí uzavírala ČPZP nové smlouvy rovněž se zařízeními sociálních služeb za účelem věcného plnění při poskytování ošetrovatelské péče.

ČPZP v minulém roce podporovala rozšíření smluvní sítě mobilních specializovaných poskytovatelů paliativní péče. Tito poskytovatelé zajišťují multidisciplinární a specializovanou péči o pacienty s nevléčitelnou nemocí v terminálním stavu v jejich vlastním sociálním prostředí. Cílem bylo zvýšení dostupnosti zdravotních služeb v oblasti paliativní péče. Podpora pracovišť mobilních hospiců zajistila důstojnou péči ve vlastním sociálním prostředí na sklonku života u pacientů s nevléčitelnou nemocí. ČPZP má efektivní rozložení poskytovatelů paliativní péče na celém území ČR.

ČPZP se společně s MZ ČR podílí na Programu podpory Center duševního zdraví a na zajištění dostupné péče v poskytovaných službách lidem s duševním onemocněním. V roce 2020 tak docházelo ke vzniku nových odborností a dalšímu členění Center duševního zdraví a ambulancí s rozšířenou péčí na centra a ambulance se zaměřením na dětské pacienty, seniory, adiktologické pacienty nebo ke vzniku multidisciplinárních forenzních týmů pečujících o pacienty s duševním onemocněním.

ČPZP i v roce 2020 nabízela svým partnerům v segmentu všeobecné praktické lékařství a praktické lékařství pro děti a dorost a ambulantním specialistům smlouvy na dobu neurčitou a garantovala tak těmto smluvním partnerům stabilitu dlouhodobého smluvního vztahu.

V souvislosti s novelou zákona č. 48/1997 Sb. pokračovala ČPZP i v roce 2020 ve zveřejňování smluv s PZS, a to včetně všech dodatků k těmto smlouvám.

V roce 2020 byla nadále podporována elektronizace Příloh č. 2 ke smlouvám u nelůžkových segmentů PZS tak, aby sjednané výkony odpovídaly personálnímu a technickému vybavení.

4.6.1 MÍSTNÍ A ČASOVÁ DOSTUPNOST HRAZENÝCH SLUŽEB

V souvislosti s nařízením vlády č. 307/2012 Sb. mají ZP povinnost splnit dojezdové doby vyjadřující místní dostupnost zdravotních služeb hrazených z v. z. p. a lhůty plánovaných hrazených služeb, které vyjadřují časovou dostupnost. Dojezdové doby určené pro jednotlivé obory nebo služby byly stanoveny jako nejzazší možné. Vzhledem k celorepublikové působnosti ČPZP je místní a časová dostupnost v ambulantních odbornostech prakticky zajištěna. Prioritou je vždy zajištění nejvyšší možné kvality poskytovaných služeb. Pojišťovna předpokládá vyhlášení výběrových řízení na PZS pouze dle aktuální potřeby.

V roce 2020 ČPZP aktualizovala ve spolupráci s MZ ČR analýzu smluvní sítě v segmentech primární péče a vybrala oblasti, kde i do budoucna v souvislosti s věkovou strukturou lékařů je předpoklad nedostatečného počtu praktických lékařů a stomatologů. A právě v těchto oblastech ČPZP podporovala nebo sama iniciovala vyhlášení výběrových řízení na PZS. Nejvíce ohrožené oblasti ohledně dostupnosti zdravotní péče jsou celý kraj Vysočina, který byl vyhodnocen ve všech svých okresech jako oblast se zhoršenou dostupností primární péče. Dále to byly některé okresy krajů zejména v příhraničních oblastech ČR. ČPZP iniciovala vyhlášení výběrových řízení na PZS v některých oblastech i opakovaně.

Rovněž na základě výše uvedené analýzy v lokalitách vyhodnocených jako oblasti s možnou omezenou dostupností zdravotní péče přistoupila ČPZP k finanční bonifikaci prostřednictvím Dohody o ceně na rok 2020 u praktických lékařů a stomatologů. Na tuto pozitivní finanční motivaci chce ČPZP navázat i v následujících letech, a to s důrazem zajištění primární zdravotní péče pro děti a seniory.

Pro řešení problémových lokalit místní dostupnosti lékařských služeb bude ČPZP aktivně podporovat vznik pracovních skupin s účastí zástupců MZ ČR, zdravotních pojišťoven, lékařské komory a samosprávných celků za účelem vytvoření komplexních podmínek zejména pro absolventy lékařských fakult.

4.7 ZDRAVOTNÍ SLUŽBY HRAZENÉ NAD RÁMEC VEŘEJNÉHO ZDRAVOTNÍHO POJIŠTĚNÍ

4.7.1 ZDRAVOTNÍ SLUŽBY ČERPANÉ Z FONDU PREVENCE

Skladba preventivních programů ČPZP v roce 2020 navázala v základních bodech na programovou nabídku předchozích let. Programy byly rozděleny do skupin programů pro děti a mládež, pro ženy, muže a pro bezpříspěvkové dárce krve a plazmy. V návaznosti na trendy minulých let byl hlavní důraz kladen především na podporu preventivních programů proti vzniku závažných onemocnění, na preventivní programy podporující zdravý způsob života, na rehabilitačně rekondiční preventivní programy a preventivní programy pro dárce krve, plazmy a kostní dřeně.

Navýšení objemu finančních prostředků z Fprev určených na realizaci preventivních programů umožnilo i v roce 2020 zatraktivnit nabídku oproti minulému roku. ČPZP snížením věkového limitu z 6 let na 3 roky u programu Sportovní kroužky zatraktivnila nabídku programů pro děti a bezpříspěvkovým dárcům krve a plazmy ČPZP navýšila příspěvky za jednotlivé odběry z 80 Kč na 100 Kč. Diabetikům ČPZP umožnila nově čerpat příspěvky na přístrojovou pedikúru a Program Pravidelný pohyb byl rozšířen o možnost čerpat příspěvek na plavání.

V průběhu roku 2020 pak ČPZP proklientsky reagovala na aktuální požadavky pojištěnců a pandemickou situaci. ČPZP navýšila příspěvek na program Letní tábory z 1 000 Kč na 1 500 Kč a zavedla zcela nové programy – Příspěvek 2 000 Kč na paruky pro onkologicky nemocné pacienty a program Test COVID-19, v rámci kterého bylo možné čerpat příspěvek 600 Kč pro samoplátce na PCR testy za účelem zjištění onemocnění COVID-19.

Kategorie preventivních programů:

- rehabilitačně rekondiční preventivní programy,
- preventivní programy podporující zdravý způsob života,
- preventivní programy proti vzniku závažných onemocnění,
- programy pro dárce krve, plazmy a kostní dřeně.

Rehabilitačně rekondiční preventivní programy

Rehabilitačně rekondiční preventivní programy byly organizovány ve spolupráci se zakládajícími organizacemi ČPZP, které se na těchto programech finančně podílely. Do rekondičních preventivních programů byli zařazováni zaměstnanci, kteří vykonávají nejen fyzicky namáhavou práci v hlučném a prašném prostředí, ale také zaměstnanci se zvýšenou psychickou zátěží, s vysokým nárokem na organizační činnosti a vysokou mírou odpovědnosti. Poskytovatelé rehabilitačně rekondičních pobytů byli vybíráni na základě otevřených výběrových řízení.

Preventivní programy podporující zdravý způsob života

Preventivní programy podporující zdravý způsob života motivovaly pojištěnce ke zlepšení jejich zdravotního stavu a zároveň mohly vést ke zvýšení kvality jejich života prostřednictvím sportovních a relaxačních aktivit. Sportovní a relaxační aktivity přispívají ke snižování rizika onemocnění civilizačními chorobami, ke zlepšení zdravotního stavu a také k vytváření pozitivního vztahu ke zdravému způsobu života.

Preventivní programy proti vzniku závažných onemocnění

Přínos preventivních programů proti vzniku závažných onemocnění spočíval v předcházení závažným onemocněním, která v případě neléčení výrazně snižují kvalitu života pojištěnců a zvyšují náklady na zdravotní služby. Těžištěm programů proti vzniku závažných onemocnění byly obdobně jako v minulých letech příspěvky na očkování nehrazená z veřejného zdravotního pojištění. Cílem této politiky bylo přispět ke zvýšení proočkovánosti portfolia pojištěnců ČPZP a k eliminaci předpokládaných vysokých nákladů při léčbě samotných infekčních nemocí.

Programy pro dárce krve, plazmy a kostní dřeně

Bezprspěvkové dárcovství krve, plazmy a kostní dřeně patří ke společensky prospěšné činnosti. ČPZP tyto aktivity v roce 2020 podpořila vybranými preventivními programy, zejména příspěvky za ocenění medailemi profesora MUDr. Jana Janského a Zlatými kříži, které vydává Český červený kříž.

Ozdravně léčebné pobyty

Významná část pojištěnců ČPZP žije v průmyslově zatíženém životním prostředí, které negativně ovlivňuje jejich zdravotní stav. Počet zánětů horních cest dýchacích, atopických ekzémů a dalších chorob spojených s oslabenou imunitou trvale roste zejména u dětí. Z důvodu nepříznivé epidemické situace (COVID-19) v ČR a v zahraničí ČPZP v roce 2020 nepořádala dětské ozdravně léčebné pobyty vysokohorské na Slovensku, přímořské v Černé Hoře a s doprovodem v Priessnitzových léčebných lázních.

Náklady na preventivní zdravotní péči čerpané z fondu prevence (v tis. Kč)

ř.	Účelová položka	Počet účastníků	Rok 2020 ZPP	Rok 2020 Skutečnost	Skutečnost 2020/ ZPP 2020 (v %)	Rok 2019 Skutečnost	Skutečnost 2020/ Skut. 2019 (v %)
1	Náklady na zdravotní programy		268 900	239 127	88,9	263 851	90,6
	Rehabilitačně rekondiční preventivní programy		37 000	23 070	62,4	31 112	74,2
	Preventivní programy podporující zdravý způsob života		115 000	77 185	67,1	82 789	93,2
	Preventivní programy proti vzniku závažných onemocnění		108 500	132 975	122,6	144 136	92,3
	Programy pro dárce krve, plazmy a kostní dřeně		8 400	5 897	70,2	5 814	101,4
2	Náklady na ozdravné pobyty	0	11 100	0	0	10 378	-
	Přímořské ozdravné pobyty	0	7 200	0	0	6 760	-
	Vysokohorské ozdravné pobyty	0	3 900	0	0	3 618	-
3	Ostatní činnosti		0	0	0	0	-
4	Náklady na preventivní zdravotní péči celkem		280 000	239 127	85,4	274 229	87,2

Příloha č. 13

Poznámka: Postup vyplnění přílohy odpovídá postupům uvedeným v poznámce k dané příloze vyhlášky č. 362/2010 Sb.

Čerpání preventivních programů v roce 2020 bylo významně ovlivněno koronavirovou pandemií. I přesto bylo čerpáno cca 85 % plánovaných výdajů fondu prevence dle ZPP na rok 2020.

Vyhlášení nouzového stavu na území ČR z důvodu ohrožení zdraví občanů v souvislosti s prokázáním výskytu koronaviru a realizace navazujících vládních protiepidemických opatření zásadním způsobem ovlivnily čerpání preventivních programů ČPZP. Nižší než plánované čerpání preventivních programů bylo způsobeno omezením možností čerpat rekondiční programy, preventivní programy z oblasti zdravého životního stylu a nepořádkáním ozdravně léčebných pobytů.

4.7.2 ZDRAVOTNÍ SLUŽBY HRAZENÉ Z JINÝCH FONDŮ

Česká průmyslová zdravotní pojišťovna neposkytla ani nehradila v roce 2020 svým pojištěncům zdravotní služby hrazené nad rámec veřejného zdravotního pojištění z jiných zdrojů, než je uvedeno v kapitole 4.7.1.

5. TVORBA A ČERPÁNÍ FONDŮ ČPZP

Česká průmyslová zdravotní pojišťovna v roce 2020 vytvářela a spravovala v souladu s § 16 odst. 1 a odst. 4 zákona č. 280/1992 Sb. a zdravotně pojistným plánem pro oblast zdravotních služeb z veřejného zdravotního pojištění:

- základní fond zdravotního pojištění,
- rezervní fond,
- fond prevence

a pro oblast provozní režie související s veřejným zdravotním pojištěním:

- provozní fond,
- fond reprodukce majetku,
- fond majetku,
- sociální fond.

Způsob tvorby a použití fondů ČPZP se řídí zákonem č. 280/1992 Sb. a vyhláškou č. 418/2003 Sb.

Přehled o fondech tvořených z veřejného zdravotního pojištění je vyjádřen zejména v tabulkách A a B, které sledují finanční hospodaření ČPZP v oblastech:

- tvorby a čerpání jednotlivých fondů (tabulky A) ve vazbě na účetnictví,
- finančních příjmů a výdajů na bankovních účtech jednotlivých fondů (tabulky B) ve vazbě na výpisy z bankovních účtů, hodnoty v pokladnách i hodnoty peněz na cestě.

Tabulky A tvořily předpisy pohledávek a závazků (výnosy a náklady) jednotlivých fondů.

V tabulkách B byly položky *Mimořádné převody mezi fondy* tvořeny převody finančních prostředků uskutečněnými mezi bankovními účty jednotlivých fondů, které vyrovnávaly vnitřní pohledávky a závazky mezi jednotlivými fondy. Jednalo se o případy, kdy např. finanční operace proběhla pokladnou, resp. na bankovní účet některého z fondů byly připsány nepřislušné příjmy, nebo z něj byly hrazeny výdaje jiného fondu.

5.1 ZÁKLADNÍ FOND ZDRAVOTNÍHO POJIŠTĚNÍ ČPZP

Základní fond zdravotního pojištění (v tis. Kč)

A.	Základní fond zdravotního pojištění (ZFZP) Tvorba a čerpání ve sledovaném období	Rok 2020 ZPP	Rok 2020 Skutečnost	Skutečnost 2020/ ZPP 2020 (v %)
I.	Počáteční zůstatek k 1. 1. ve sledovaném období	4 654 539	5 458 692	117,3
II.	Tvorba celkem = zdroje	38 294 248	39 503 837	103,2
1	Pojistné z veřejného zdravotního pojištění podle § 1 odst. 1 písm. a) vyhlášky o fondech včetně dohadných položek	29 368 188	28 031 607	95,4
	z toho:			
1.1	dohadné položky k pojistnému podle § 1 odst. 1 písm. c) vyhlášky o fondech	-30 000	-8 999	30,0
2	Peněžní prostředky plynoucí z měsíčního vyúčtování výsledků přerozdělování ± podle § 1 odst. 1 písm. b) vyhlášky o fondech	8 327 850	10 818 183	129,9
3	Pojistné z v. z. p. po přerozdělování (ř. 1 + ř. 2) podle § 21b zákona č. 592/1992 Sb. a podle § 1 odst. 1 písm. a) až c) vyhlášky o fondech	37 696 038	38 849 790	103,1
4	Penále, pokuty a přírázky k pojistnému podle § 1 odst. 2 nebo 3 vyhlášky o fondech, včetně dohadných položek			
	z toho:			
4.1	dohadné položky			
5	Náhrady nákladů na hrazené služby podle § 1 odst. 1 písm. d) vyhlášky o fondech	63 000	77 271	122,7
6	Úroky získané hospodařením se ZFZP		1	
7	Ostatní pohledávky podle § 1 odst. 1 písm. g) vyhlášky o fondech	110	196	178,2
8	Převody z jiných fondů v souladu s § 1 odst. 1 písm. i) vyhlášky o fondech			
9	Převod zůstatku ZFZP v případě sloučení nebo splynutí zdravotní pojišťovny podle § 1 odst. 1 písm. j) vyhlášky o fondech			
10	Pohledávky za zahraniční pojišťovnou za zdravotní služby poskytnuté v ČR cizím pojištěncům podle § 1 odst. 1 písm. f) vyhlášky o fondech	121 700	130 761	107,4
11	Pohledávky za zahraniční pojišťovnou za paušální platbu na cizí pojištěnce podle § 1 odst. 1 písm. f) vyhlášky o fondech			
12	Kladné kursové rozdíly podle § 1 odst. 1 písm. h) vyhlášky o fondech		13	
13	Bezúplatné plnění určené dárce pro ZFZP nebo pokud nebyl dárce určen účel bezúplatného plnění podle § 1 odst. 1 písm. e) vyhlášky o fondech			
14	Snížené nebo zrušené opravné položky k pojistnému, penále, pokutám a přírůzkům k pojistnému podle § 1 odst. 1 písm. k) vyhlášky o fondech	410 000	443 705	108,2
15	Snížené nebo zrušené ostatní opravné položky podle § 1 odst. 1 písm. l) vyhlášky o fondech	3 400	2 100	61,8
16	Použité, snížené nebo zrušené rezervy na pravomocně neskončené soudní spory podle § 1 odst. 1 písm. m) vyhlášky o fondech			
17	Použité, snížené nebo zrušené ostatní rezervy neuvedené v § 1 odst. 4 písm. m), vazba na § 1 odst. 1 písm. n) vyhlášky o fondech			
18	Ostatní dohadné položky aktivní vztahující se k základnímu fondu neuvedené v § 1 odst. 1 písm. c), vazba na § 1 odst. 1 písm. o) vyhlášky o fondech			
19	Mimořádné případy externí			
20	Mimořádné převody mezi fondy			

III.	Čerpání celkem = snížení zdrojů	39 432 485	40 942 665	103,8
1	Závazky za zdravotní služby včetně korekcí a revizí a úhrad jiným zdravotním pojišťovnám podle § 1 odst. 4 písm. a), odst. 4 písm. b), odst. 4 písm. d) a odst. 4 písm. e) vyhlášky o fondech včetně dohadných položek	37 257 078	38 698 217	103,9
	z toho:			
1.1	závazky za léčení pojištěnců dané zdravotní pojišťovny v cizině podle § 1 odst. 4 písm. b) vyhlášky o fondech	119 581	76 825	64,2
1.2	dohadné položky k závazkům podle § 1 odst. 4 písm. e) vyhlášky o fondech vztahující se k § 1 odst. 4 písm. a) vyhlášky o fondech		1 429 880	
2	Úroky z úvěrů podle § 1 odst. 4 písm. f) vyhlášky o fondech			
3	Předpis přidělů do jiných fondů	1 211 757	1 251 224	103,3
	v tom:			
3.1	do rezervního fondu podle § 1 odst. 4 písm. k) vyhlášky o fondech	34 152	32 939	96,4
3.2	do provozního fondu podle § 1 odst. 4 písm. j) vyhlášky o fondech	1 142 353	1 182 952	103,6
3.3	do fondu prevence podle § 1 odst. 4 písm. l) vyhlášky o fondech	35 252	35 333	100,2
3.4	Mimořádný převod do provozního fondu – pouze VoZP ČR podle § 1 odst. 4 písm. m) vyhlášky o fondech			
4	Odpis pohledávek podle § 1 odst. 5 vyhlášky o fondech	200 000	145 858	72,9
5	Snížení základního fondu o částky penále, pokut a přírážek na základě rozhodnutí o odstranění tvrdosti podle § 53a zákona č. 48/1997 Sb., podle § 1 odst. 6 vyhlášky o fondech			
6	Závazky vyplývající z poskytnutí zdravotních služeb vyúčtovaných zdravotní pojišťovně poskytovateli zdravotních služeb za cizí pojištěnce včetně výsledků revize podle § 1 odst. 4 písm. c) vyhlášky o fondech	139 460	131 554	94,3
7	Závazky vůči zahraniční pojišťovně z titulu paušální platby za pojištěnce podle § 1 odst. 4 písm. c) vyhlášky o fondech	520	719	138,3
8.	Úplaty za bankovní služby a další úplaty podle § 1 odst. 4 písm. g) vyhlášky o fondech	25 750	18 115	70,3
9	Náklady spojené s vedením osobního účtu pojištěnce v souladu s § 1 odst. 4 písm. h) vyhlášky o fondech	720	485	67,4
10	Záporné kursové rozdíly podle § 1 odst. 4 písm. i) vyhlášky o fondech		1 987	
11	Tvorba rezervy na pravomocně neskončené soudní spory podle § 1 odst. 4 písm. n) vyhlášky o fondech			
12	Tvorba ostatních rezerv podle § 1 odst. 4 písm. o) vyhlášky o fondech			
13	Tvorba opravných položek k pojistnému, penále, pokutám a přírážkám k pojistnému podle § 1 odst. 4 písm. p) vyhlášky o fondech	590 000	686 701	116,4
14	Tvorba ostatních opravných položek podle § 1 odst. 4 písm. q) neuvedených v § 1 odst. 4 písm. p) vyhlášky o fondech	7 200	7 805	108,4
15	Mimořádné případy externí			
16	Mimořádné převody mezi fondy			
IV.	Konečný zůstatek k poslednímu dni sledovaného období = I + II - III	3 516 302	4 019 864	114,3
B.	Základní fond zdravotního pojištění (ZFZP) Příjmy a výdaje ve sledovaném období podle § 1 odst. 7 vyhlášky o fondech	Rok 2020 ZPP	Rok 2020 Skutečnost	Skutečnost 2020/ ZPP 2020 (v %)
I.	Počáteční zůstatek k 1. 1. ve sledovaném období	4 194 712	4 530 471	108,0

II.	Příjmy celkem	37 403 675	38 778 007	103,7
1	Pojistné z veřejného zdravotního pojištění podle § 1 odst. 1 písm. a) vyhlášky o fondech	28 921 350	27 739 751	95,9
2	Peněžní prostředky plynoucí z měsíčního vyúčtování výsledků přerozdělování ± podle § 1 odst. 1 písm. b) vyhlášky o fondech	8 327 850	10 818 183	129,9
3	Pojistné z v. z. p. po přerozdělování (ř. 1 + ř. 2) podle § 21b zák. č. 592/1992 Sb. a § 1 odst. 1 písm. a) a b) vyhlášky o fondech	37 249 200	38 557 934	103,5
4	Penále, pokuty a přírázky k pojistnému podle § 1 odst. 2 nebo 3 vyhlášky o fondech			
5	Náhrady nákladů na hrazené služby podle § 1 odst. 1 písm. d) vyhlášky o fondech	59 000	71 217	120,7
6	Úroky získané hospodařením se ZFZP		1	
7	Ostatní příjmy podle § 1 odst. 1 písm. g) vyhlášky o fondech	110	196	178,2
8	Převody z jiných fondů v souladu s § 1 odst. 1 písm. i) vyhlášky o fondech			
9	Příjem zůstatku v případě sloučení nebo splynutí zdravotní pojišťovny podle § 1 odst. 1 písm. j) vyhlášky o fondech			
10	Příjem od zahraniční pojišťovny podle § 1 odst. 1 písm. f) vyhlášky o fondech za uhrazené zdravotní služby poskytovatelem zdravotních služeb za cizí pojištěnce	95 320	125 486	131,6
11	Příjem paušální platby za pojištěnce od zahraniční pojišťovny podle § 1 odst. 1 písm. f) vyhlášky o fondech	45	0	0,0
12	Kladné kursové rozdíly podle § 1 odst. 1 písm. h) vyhlášky o fondech		92	
13	Bezúplatné plnění určené dárce pro ZFZP nebo pokud nebyl dárce určen účel bezúplatného plnění podle § 1 odst. 1 písm. e) vyhlášky o fondech			
14	Příjem úvěru na posílení ZFZP			
15	Příjem návratných finančních výpomocí na posílení ZFZP			
16	Mimořádné případy externí			
17	Mimořádné převody mezi fondy		23 081	
III.	Výdaje celkem	38 508 094	38 747 176	100,6
1	Výdaje za zdravotní služby včetně korekcí a revizí a úhrad jiným zdravotním pojišťovnám podle § 1 odst. 4 písm. a), odst. 4 písm. b) a odst. 4 písm. d) vyhlášky o fondech	37 141 000	37 345 546	100,6
	z toho:			
1.1	výdaje za léčení pojištěnců dané zdravotní pojišťovny v cizině podle § 1 odst. 4 písm. b) vyhlášky o fondech	88 992	59 405	66,8
2	Úroky z úvěrů podle § 1 odst. 4 písm. f) vyhlášky o fondech			
3	Převody do jiných fondů	1 211 757	1 225 929	101,2
	v tom:			
3.1	do rezervního fondu podle § 1 odst. 4 písm. k) vyhlášky o fondech	34 152	32 939	96,4
3.2	do provozního fondu podle § 1 odst. 4 písm. j) vyhlášky o fondech	1 142 353	1 157 657	101,3
3.3	do fondu prevence podle § 1 odst. 4 písm. l) vyhlášky o fondech	35 252	35 333	100,2
3.4	Mimořádný převod do provozního fondu – pouze VoZP ČR podle § 1 odst. 4 písm. m) vyhlášky o fondech			
4	Výdaje za poskytnuté zdravotní služby fakturované tuzemským PZS zdravotní pojišťovně za cizí pojištěnce včetně výsledků revize podle § 1 odst. 4 písm. c) vyhlášky o fondech	128 347	129 619	101,0
5	Výdaje za paušální platby za pojištěnce hrazené zahraničním pojišťovnám podle § 1 odst. 4 písm. c) vyhlášky o fondech	520	719	138,3
6	Úplaty za bankovní služby a další úplaty podle § 1 odst. 4 písm. g) vyhlášky o fondech	25 750	18 115	70,3
7	Výdaje spojené s vedením osobního účtu pojištěnce v souladu s § 1 odst. 4 písm. h) vyhlášky o fondech	720	485	67,4
8	Záporné kursové rozdíly podle § 1 odst. 4 písm. i) vyhlášky o fondech			

9	Splátky úvěrů na posílení ZFZP			
10	Splátky návratných finančních výpomocí na posílení ZFZP			
11	Mimořádné případy externí			
12	Mimořádné převody mezi fondy		26 763	

IV.	Konečný zůstatek k poslednímu dni sledovaného období = I + II - III	3 090 293	4 561 302	147,6
------------	--	------------------	------------------	--------------

Z B IV přináleží hodnotě rezerv k poslednímu dni sledovaného období

C.	Specifikace ukazatele B II 1			
1	Příjmy z pojistného od zaměstnavatelů	26 419 030	25 922 125	98,1
2	Příjmy z pojistného od osob samostatně výdělečně činných	2 159 270	1 494 821	69,2
3	Příjmy z pojistného od ostatních plátců (osob bez zdanitelných příjmů + případné další platby veřejného zdravotního pojištění)	343 050	322 805	94,1
4	Neidentifikovatelné platby od různých typů plátců			
5	Součet řádků C ř. 1 až C ř. 4 = B II ř. 1	28 921 350	27 739 751	95,9

Příloha č. 2

Poznámka: Postup vyplnění přílohy odpovídá postupům uvedeným v poznámce k dané příloze vyhlášky č. 362/2010 Sb.

Zdroji základního fondu zdravotního pojištění byly zejména předpisy plateb pojistného na veřejné zdravotní pojištění včetně dohadných položek, předpisy zúčtování se zvláštním účtem zdravotního pojištění, předpisy náhrad nákladů na hrazené služby, které ČPZP uplatňuje v souladu s ustanovením § 55 zákona č. 48/1997 Sb., předpisy pohledávek za zahraniční pojišťovnou za uhrazené zdravotní služby poskytnuté cizím pojištěncům na základě mezinárodních smluv, a snížené či zrušené opravné položky k pojistnému, penále a náhradám nákladů na hrazené služby.

Propočet salda příjmů a nákladů na ZFZP (v tis. Kč) z vybraných položek částí A III a B II ZFZP

D.	Příjmy ve sledovaném období	Rok 2020 ZPP	Rok 2020 Skutečnost	Skutečnost 2020/ ZPP 2020 (v %)	Vazba na řádek
I.	Příjmy celkem:	37 403 675	38 778 007	103,7	
1	Pojistné z v. z. p. podle § 1 odst. 1 písm. a) vyhlášky o fondech	28 921 350	27 739 751	95,9	B II 1
2	Peněžní prostředky plynoucí z měsíčního vyúčtování výsledků přerozdělování ± podle § 1 odst. 1 písm. b) vyhlášky o fondech	8 327 850	10 818 183	129,9	B II 2
3	Pojistné z veřejného zdravotního pojištění po přerozdělování (ř. 1 + ř. 2) podle § 21b zákona č. 592/1992 Sb. a § 1 odst. 1 písm. a) a b) vyhlášky o fondech	37 249 200	38 557 934	103,5	B II 3
4	Penále, pokuty a přírážky k pojistnému podle § 1 odst. 2 nebo 3 vyhlášky o fondech				B II 4
5	Náhrady nákladů na hrazené služby podle § 1 odst. 1 písm. d) vyhlášky o fondech	59 000	71 217	120,7	B II 5
6	Úroky získané hospodařením se ZFZP		1		B II 6
7	Ostatní příjmy podle § 1 odst. 1 písm. g) vyhlášky o fondech	110	196	178,2	B II 7
8	Převody z jiných fondů v souladu s § 1 odst. 1 písm. i) vyhlášky o fondech				B II 8

9	Příjem od zahraniční pojišťovny podle § 1 odst. 1 písm. f) vyhlášky o fondech za uhrazené zdravotní služby poskytovatelem zdravotních služeb za cizí pojištění	95 320	125 486	131,6	B II 10
10	Příjem paušální platby za pojištěnce od zahraniční pojišťovny podle § 1 odst. 1 písm. f) vyhlášky o fondech	45	0	0,0	B II 11
11	Kladné kurzové rozdíly podle § 1 odst. 1 písm. h) vyhlášky o fondech		92		B II 12
12	Bezáplatné plnění určené dárce pro ZFZP nebo pokud nebyl dárce určen účel bezúplatného plnění podle § 1 odst. 1 písm. e) vyhlášky o fondech				B II 13
13	Mimořádné případy externí				B II 16
14	Mimořádné převody mezi fondy		23 081		B II 17

E.	Čerpání ve sledovaném období	Rok 2020 ZPP	Rok 2020 Skutečnost	Skutečnost 2020/ ZPP 2020 (v %)	Vazba na řádek
II.	Čerpání celkem:	38 635 285	40 102 301	103,8	
1	Závazky za zdravotní služby včetně korekcí a revizí a úhrad jiným ZP podle § 1 odst. 4 písm. a), odst. 4 písm. b), odst. 4 písm. d) a odst. 4 písm. e) vyhlášky o fondech včetně dohadných položek	37 257 078	38 698 217	103,9	A III 1
	z toho:				
1.1	závazky za léčení pojištěnců dané ZP v cizině podle § 1 odst. 4 písm. b) vyhlášky o fondech	119 581	76 825	64,2	A III 1.1
1.2	dohadné položky k závazkům podle § 1 odst. 4 písm. e) vyhlášky o fondech vztahující se k § 1 odst. 4 písm. a) vyhlášky o fondech		1 429 880		A III 1.2
2	Úroky z úvěrů podle § 1 odst. 4 písm. f) vyhlášky o fondech				A III 2
3	Předpis přidělů do jiných fondů	1 211 757	1 251 224	103,3	A III 3
	v tom:				
3.1	do rezervního fondu podle § 1 odst. 4 písm. k) vyhlášky o fondech	34 152	32 939	96,4	A III 3.1
3.2	do provozního fondu podle § 1 odst. 4 písm. j) vyhlášky o fondech	1 142 353	1 182 952	103,6	A III 3.2
3.3	do fondu prevence podle § 1 odst. 4 písm. l) vyhlášky o fondech	35 252	35 333	100,2	A III 3.3
3.4	Mimořádný převod do provozního fondu – pouze Vojenská zdravotní pojišťovna ČR podle § 1 odst. 4 písm. m) vyhlášky o fondech				A III 3.4
4	Závazky vyplývající z poskytnutí zdravotních služeb vyúčtovaných zdravotní pojišťovně poskytovateli zdravotních služeb za cizí pojištěnce, včetně výsledků revize podle § 1 odst. 4 písm. c) vyhlášky o fondech	139 460	131 554	94,3	A III 6
5	Závazky vůči zahraniční pojišťovně z titulu paušální platby za pojištěnce podle § 1 odst. 4 písm. c) vyhlášky o fondech	520	719	138,3	A III 7
6	Úplaty za bankovní služby a další úplaty podle § 1 odst. 4 písm. g) vyhlášky o fondech	25 750	18 115	70,3	A III 8
7	Náklady spojené s vedením osobního účtu pojištěnce v souladu s § 1 odst. 4 písm. h) vyhlášky o fondech	720	485	67,4	A III 9
8	Záporné kurzové rozdíly podle § 1 odst. 4 písm. i) vyhlášky o fondech		1 987		A III 10
9	Tvorba rezervy na pravomocně neskončené soudní spory podle § 1 odst. 4 písm. n) vyhlášky o fondech				A III 11 – A II 16
10	Tvorba ostatních rezerv podle § 1 odst. 4 písm. o) vyhlášky o fondech				A III 12 – A II 17
11	Mimořádné případy externí				A III 15
12	Mimořádné převody mezi fondy				A III 16
	Saldo příjmů a nákladů celkem = D I celkem – E II celkem	-1 231 610	-1 324 294	107,5	

Příloha č. 2

Poznámka: Postup vyplnění přílohy odpovídá postupům uvedeným v poznámce k dané příloze vyhlášky č. 362/2010 Sb.

Vzhledem k vyrovnanému hospodaření definovanému vyhláškou č. 418/2003 Sb. v § 1 odst. 3 byly výnosy z pokut a penále vyměřených a uložených za neplnění zákonných povinností a pozdní odvody pojistného zdrojem fondu prevence. Předpisy z těchto výnosů byly účtovány přímo do fondu prevence. Zdrojem Fprev dále byly finanční prostředky odpovídající 1 ‰ z pojistného na v. z. p. po přerozdělení za bezprostředně předcházející kalendářní rok.

Čerpání zdrojů ZFZP tvořily zejména náklady na zdravotní služby hrazené z v. z. p. včetně dohadných položek, přiděly do PF, RF a do Fprev, závazky vyplývající z poskytnutí zdravotních služeb vyúčtovaných zdravotní pojišťovně PZS za cizí pojištěnce, odpis nedobytných pohledávek a tvorba opravných položek k pojistnému a náhradám nákladů na hrazené zdravotní služby.

Náklady na zdravotní služby byly oproti předpokladu v ZPP 2020 vyšší o 1 441 139 tis. Kč.

V průběhu roku 2020 byly rozpuštěny aktivní dohadné položky k pojistnému ve výši 38 582 tis. Kč a ke dni 31.12.2020 nově vytvořeny dohadné položky ve výši 29 583 tis. Kč z údajů o plátcích pojistného, kteří nezaslali přehled o platbě pojistného za 12. měsíc roku 2019 a 1. až 11. měsíc roku 2020 a kterým byla k datu 31.12.2020 vypočtena pravděpodobná výše pojistného. Saldo aktivní dohadné položky k pojistnému v roce 2020 činilo -8 999 tis. Kč.

Dohadné položky pasivní k závazkům vůči PZS ke dni 31.12.2019 činily 1 136 108 tis. Kč. V průběhu roku 2020 byly rozpuštěny, příp. stornovány dohadné položky pasivní ve výši 1 105 167 tis. Kč a ke dni 31.12.2020 byly vytvořeny dohadné položky ve výši 2 682 612 tis. Kč. Dohadné položky aktivní k pohledávkám vůči PZS ke dni 31.12.2019 činily 253 283 tis. Kč, v průběhu roku 2020 byly rozpuštěny a stornovány ve výši 209 204 tis. Kč a nově vytvořeny ve výši 356 769 tis. Kč na základě předběžného vyhodnocení smluvních ujednání a regulačních mechanismů u jednotlivých segmentů zdravotních služeb. Saldo pasivních dohadných položek k závazkům vůči PZS a dohadných položek aktivních k pohledávkám vůči PZS v roce 2020 činilo 1 429 880 tis. Kč.

Vyhlášky č. 503/2002 Sb. a č. 418/2003 Sb. upravují možnost tvorby rezerv na pravomocně neskončené soudní spory ve věcech úhrad zdravotní péče, kterých se ZP účastní na straně žalované. ČPZP má zpracován vnitřní pokyn o zásadách tvorby, použití a zrušení těchto rezerv a způsobu jejich účtování.

5.1.1 STRUKTURA NÁKLADŮ NA ZDRAVOTNÍ SLUŽBY V ČLENĚNÍ DLE JEDNOTLIVÝCH SEGMENTŮ

Struktura nákladů na zdravotní služby podle jednotlivých segmentů (v tis. Kč)

ř.	Ukazatel	Rok 2020 ZPP	Rok 2020 Skutečnost	Skutečnost 2020/ ZPP 2020 (v %)	Rok 2019 Skutečnost	Skutečnost 2020/ Skut. 2019 (v %)
I.	Náklady na zdravotní služby celkem čerpané z oddílu A (příloha č. 2, oddíl A III., ř. 1) ZFZP včetně dohadných položek zučtované v daném období (součet ř. 1–12)	37 257 078	38 698 217	103,9	33 160 570	116,7
	v tom:					
1	na ambulantní péči celkem (PZS nevykazující žádný kód ošetrovacího dne, zahrnují se náklady na zvlášť účtované léčivé přípravky, zvlášť účtovaný materiál, s výjimkou nákladů na léky na recepty a zdravotnické prostředky vydané na poukazy)	11 529 753	12 972 224	112,5	10 350 249	125,3

1.1	v tom: na zdravotní péči v oboru zubní lékařství (odbornosti 014–015)	1 909 122	1 800 367	94,3	1 586 573	113,5
1.2	na zdravotní péči v oboru všeobecné praktické lékařství a praktické lékařství pro děti a dorost (odbornosti 001 a 002)	2 541 561	2 721 343	107,1	2 239 978	121,5
1.2.1	v tom: na zdravotní péči v oboru všeobecné praktické lékařství (odbornost 001)	1 614 403	1 718 692	106,5	1 437 004	119,6
1.2.2	na zdravotní péči v oboru praktické lékařství pro děti a dorost (odbornost 002)	927 158	1 002 651	108,1	802 974	124,9
1.3	na zdravotní péči v oboru gynekologie a porodnictví (odbornosti 603–604 a 613)	672 961	684 055	101,6	600 869	113,8
1.4	na léčebně rehabilitační péči (odbornost 902 a 917)	470 250	583 604	124,1	454 497	128,4
1.5	na diagnostickou péči (odbornosti 222, 801–802, 806–810, 812–819 a 823)	1 522 284	2 069 668	136,0	1 474 335	140,4
1.5.1	v tom: laboratoře (odbornosti 222, 801–802 a 812–819)	1 136 489	1 657 182	145,8	1 127 610	147,0
1.5.2	radiologie a zobrazovací metody (odbornosti 806 a 809–810)	302 992	318 755	105,2	262 028	121,6
1.5.3	soudní lékařství (odbornost 808)	0	0	–	0	–
1.5.4	patologie (odbornosti 807 a 823)	82 803	93 731	113,2	84 697	110,7
1.6	na domácí péči (odbornosti 911, 914, 916, 921, 925 – 926)	265 104	313 393	118,2	207 232	151,2
1.6.1	z toho: domácí péče (odbornost 925)	256 736	295 263	115,0	198 959	148,4
1.6.2	domácí paliativní péče o pacienta v terminálním stavu (odbornost 926)	7 168	17 593	203,6	7 846	186,0
1.7	na specializovanou ambulantní péči (odbornosti neuvedené v ř. 1.1–1.6 a neuvedené v řádce 2)	3 783 523	4 390 392	116,0	3 477 299	126,3
1.7.1	z toho: léčivé přípravky hrazené pouze poskytovatelům zdravotních služeb poskytujícím péči na specializovaných pracovištích (viz § 15 zákona č. 48/1997 Sb. a vyhlášku č. 376/2011 Sb.)	351 594	392 538	111,6	320 191	122,6
1.7.1.1	z toho: léčivé přípravky hrazené na základě § 16 zákona č. 48/1997 Sb.	101 743	9 570	9,4	108 012	8,9
1.8	na zdravotní péči poskytovatelů zdravotních služeb poskytnutou osobám umístěným u nich z jiných než zdravotních důvodů (§ 22 písm. c) zákona č. 48/1997 Sb. (odbornost 913)	5 796	4 963	85,6	5 064	98,0
1.9	na zdravotní péči poskytnutou v zařízeních sociálních služeb (§ 22 písm. d) zákona č. 48/1997 Sb.) (všechny nasml. odb. kromě 913)	0	0	–	0	–
1.10	na ošetrovatelskou a rehabilitační péči poskytnutou v zařízeních sociálních služeb (§ 22 písm. e) zákona č. 48/1997 Sb.)	359 152	404 439	112,6	304 402	132,9
2	na lůžkovou zdravotní péči celkem (poskytovatelé zdravotních služeb vykazující kód ošetrovacího dne, zahrnují se náklady na zvlášť účtované léčivé přípravky, zvlášť účtovaný materiál, paušál na léky i případně nasmlouvané služby ambulantní, stomatologickou a přepravu provozovanou v rámci lůžkového PZS s výjimkou nákladů na léky na recepty a zdravotnických prostředků vydaných na poukazy)	19 102 350	19 290 849	101,0	16 723 481	115,4
2.1	v tom: samostatní poskytovatelé lůžkové, ambulantní a jednodenní péče (nemocnice)	17 228 715	17 454 645	101,3	15 042 331	116,0
2.1.1	v tom: ambulantní péče (doklady 01, 01s, 03, 03s, 06 bez vazby na hospitalizační doklad 02 „Metodiky pro pořizování a předávání dokladů“)	5 973 926	6 855 977	114,8	5 429 647	126,3
2.1.2	akutní lůžková péče (doklady 02, 02s, 03, 03s a 06 s vazbou na doklad 02 „Metodiky pro pořizování a předávání dokladů“)	8 715 742	8 092 464	92,8	7 274 904	111,2
2.1.3	následná lůžková péče (OD 00005, příp. 00024)	0	0	–	5	0,0
2.1.4	ostatní (LPS, přeprava atd., tj. zbývající služby neuvedené v ř. 2.1.1, 2.1.2 a 2.1.3)	318 791	540 099	169,4	385 686	140,0
2.1.5	léčivé přípravky hrazené pouze poskytovatelům zdravotních služeb poskytujícím péči na specializovaných pracovištích (viz § 15 zák. č. 48/1997 Sb. a vyhlášku č. 376/2011 Sb.)	2 220 256	1 966 105	88,6	1 952 089	100,7
2.1.5.1	z toho: léčivé přípravky hrazené na základě § 16 zákona č. 48/1997 Sb.	445 265	223 324	50,2	325 443	68,6

2.2	samostatní poskytovatelé lůžkové následné péče OD 00021, OD 00022, OD 00023, OD 00025, OD 00026, OD 00027, OD 00028 (OLÚ s výjimkou PZS uvedených v ř. 2.3 a 2.4) a OD 00029	1 227 686	1 141 553	93,0	1 070 819	106,6
2.2.1	v tom: psychiatrické (OD 00021, OD 00026)	774 328	708 329	91,5	652 222	108,6
2.2.2	rehabilitační (OD 00022, OD 00025, OD 00027)	231 959	230 131	99,2	208 634	110,3
2.2.3	pneumologie a ftizeologie (TRN) (OD 00023, OD 00028)	53 848	46 519	86,4	51 374	90,5
2.2.4	ostatní	167 551	156 574	93,4	158 589	98,7
2.3	samostatní poskytovatelé zdravotních služeb vykazující kód ošetrovacího dne 00024 (léčebny dlouhodobě nemocných)	477 379	491 648	103,0	445 740	110,3
2.4	samostatní poskytovatelé zdravotních služeb vykazující kód ošetrovacího dne 00005 (ošetrovatelská lůžka)	148 735	178 058	119,7	141 863	125,5
2.5	lůžka ve speciálních lůžkových zařízeních hospicového typu (OD 00030)	19 835	24 945	125,8	22 728	109,8
3	na lázeňskou léčebně rehabilitační péči	456 800	405 875	88,9	445 900	91,0
3.1	v tom: komplexní lázeňská léčebně rehabilitační péče	445 828	399 264	89,6	435 215	91,7
3.2	příspěvková lázeňská léčebně rehabilitační péče	10 972	6 611	60,3	10 685	61,9
4	na služby v ozdravovnách	3 565	3 550	99,6	3 550	100,0
5	na přepravu (zahrnuje zdravotnickou dopravní službu vč. individuální přepravy, nezahrnuje se přeprava z ř. 2)	193 663	266 262	137,5	188 271	141,4
6	na zdravotnickou záchrannou službu (odbornost 709 a 799, PZS nevykazující žádný kód ošetrovacího dne)	329 279	387 822	117,8	294 127	131,9
7	na léky vydané na recepty celkem:	4 344 412	4 220 359	97,1	4 017 151	105,1
7.1	v tom: předepsané u poskytovatelů ambulantní péče (samostatní ambulantní PZS)	2 982 873	2 910 794	97,6	2 751 125	105,8
7.1.1	v tom: u poskytovatele v oboru všeobecné praktické lékařství a praktické lékařství pro děti a dorost	923 624	909 775	98,5	865 162	105,2
7.1.2	u poskytovatele specializované ambulantní péče	2 059 249	2 001 019	97,2	1 885 963	106,1
7.2	předepsané u poskytovatelů lůžkové péče	1 361 539	1 309 565	96,2	1 266 026	103,4
8	na zdravotnické prostředky vydané na poukazy celkem	959 387	897 269	93,5	870 695	103,1
8.1	v tom: předepsané u poskytovatelů ambulantní péče (samostatní ambulantní PZS)	586 531	541 352	92,3	534 708	101,2
8.1.1	v tom: u poskytovatele v oboru všeobecné praktické lékařství a praktické lékařství pro děti a dorost	275 413	268 287	97,4	253 930	105,7
8.1.2	u poskytovatele specializované ambulantní péče	311 118	273 065	87,8	280 778	97,3
8.2	předepsané u poskytovatelů lůžkové péče	372 856	355 917	95,5	335 987	105,9
9	na léčení v zahraničí podle §1 odst. 4 písm. b) vyhlášky o fondech	119 581	76 825	64,2	82 617	93,0
10	finanční prostředky (vratky) podle § 16b zákona č. 48/1997 Sb.	98 615	82 294	83,4	71 751	114,7
11	náklady na očkovací látky podle zákona č. 48/1997 Sb.	119 673	94 888	79,3	112 778	84,1
12	ostatní náklady na zdravotní služby (které nelze zařadit do předchozích bodů – uvést, co zahrnují)	0	0	–	0	–
II.	Náklady na zlepšení zdravotních služeb čerpané z jiných fondů	280 000	239 127	85,4	274 229	87,2
III.	Náklady na zdravotní služby celkem (součet ř. I. + ř. II.)	37 537 078	38 937 344	103,7	33 434 799	116,5

Příloha č. 11

Poznámka: Postup vyplnění přílohy odpovídá postupům uvedeným v poznámce k dané příloze vyhlášky č. 362/2010 Sb.

Celkový objem nákladů roku 2020 byl až do vytvoření KV2 téměř identický se ZPP na rok 2020 (o 0,6 % vyšší) a proti roku 2019 znamenal nárůst nákladů o 13,1 %. Se započtením vlivu KV2 vykázaly tyto hodnoty růst o 3,9 %, resp. meziročně o 16,7 %. Jednotlivé segmenty poskytovaných zdravotních služeb se ovšem více či méně významně od plánovaných nákladů liší, což je způsobeno pandemií onemocnění COVID-19 způsobeným virem SARS-CoV-2.

Obor zubního lékařství poznamenal od poloviny března, hlavně pak v 2. čtvrtletí 2020, výpadek realizované produkce. V měsících červen až srpen se objem produkce zvýšil a zároveň od července se na základě *Kompenzační vyhlášky* zvýšila jednotková cena. V měsíci září opět došlo k poklesu produkce vlivem počínající druhé vlny pandemie. ČPZP nabídla smluvním partnerům individuální realizaci zálohových plateb po dobu pandemie, dále povolila vykazování kódu 00944 pro elektronickou konzultaci v době epidemie COVID-19 a v této souvislosti i uvolnění do věku 18 let pojištěnce. U prokázaných onemocnění s DG U07.1 ČPZP nabízela bonifikaci 3 000 Kč za případ. O zálohové platby byl ze strany PZS minimální zájem. Ambulance fungovaly v jarní vlně pandemie v omezeném provozu. Objem produkce v posledním čtvrtletí byl významně vyšší než v 1. - 3. čtvrtletí roku 2020, avšak i přes nárůst poskytovaných zdravotních služeb nedošlo k dorovnání produkce za výpadek v jarní a podzimní vlně pandemie. KV2 zajistí PZS nárůst příjmů. Celkový náklad segmentu i s tímto vlivem neodpovídá predikovaným běžným nákladům na stomatologickou péči.

U laboratorního segmentu nárůst proti plánu souvisí s významným nárůstem nákladů v odbornosti 802 a probíhajícím PCR testováním a antigenním testováním obyvatel podle platných mimořádných opatření MZ ČR, přičemž náklady v řádku 1.5.1 vzrostly proti plánu až na 145,8 %.

Domácí paliativní péče o pacienta v terminálním stavu zaznamenala růst proti ZPP 2020. Ten souvisí s postupným nárůstem smluvních partnerů ČPZP v této odbornosti a tím i poskytování péče více pacientům.

Ambulantní specializovaná péče v 1. - 3. čtvrtletí roku 2020 rostla přibližně v tempu daném ZPP, v posledním čtvrtletí se úhrady zvýšily proti průměrné úhradě prvních třech čtvrtletí o dalších 49 %, což způsobilo celkový nárůst tohoto segmentu o více než 9 % proti ZPP 2020. Vlivem KV2 dosáhl celkový nárůst tohoto segmentu hodnoty 116 % proti ZPP 2020. Léčivé přípravky na § 16 – u ambulantních poskytovatelů je zaznamenán výrazný pokles objemu finančních prostředků. Tento pokles je hlavně způsoben tím, že ČPZP převedla léčivý přípravek aplikovaný na léčbu hepatitidy C proti předchozímu roku do modelu úhrady smluvně vázané centrové péče, tudíž počet individuálně posuzovaných žádostí na § 16 významně klesl.

Ošetřovatelská a rehabilitační péče poskytnutá v zařízeních sociálních služeb roste několik posledních let nad predikované objemy. Významné navýšení nákladů zcela neodpovídající jakýmkoliv predikcím se ukázalo v posledním čtvrtletí roku 2020, kdy došlo k nárůstu proti průměrným nákladům jiných čtvrtletí téměř o 235 %, a to zejména z důvodů mimořádného opatření MZ ČR a úhrad antigenního testování ve výše uvedených zařízeních, které se realizovalo plošně nejen u pojištěnců pacientů, ale i pojištěnců zaměstnanců v těchto službách.

Přestože meziročně poklesl objem poskytnutých zdravotních služeb v zařízeních akutní lůžkové péče z důvodu omezení poskytování plánované i odkladné zdravotní péče ve prospěch držení a zvýšení disponibilních kapacit pro pacienty s onemocněním COVID-19 ve vážném nebo kritickém stavu a také z důvodu snížení poptávky po zdravotní péči ze strany pojištěnců ČPZP, celková výše nákladů na lůžkovou akutní péči v roce 2020 mírně narostla nad plánovanou hodnotu v ZPP na rok 2020. Překročení plánovaných nákladů je v součtu důsledkem kompenzace úhrad a současně bonifikačním navýšením úhrad daných *Kompenzační vyhláškou* pro segment nemocniční péče.

Kompenzace úhrady v rámci základních složek úhrady byly realizovány především změnou základního produkčního kritéria v případovém paušálu pro dosažení plné úhrady dle úhradové vyhlášky z 98 % na 82 %, dále pak navýšením skutečné hodnoty bodu pro ocenění ambulantní péče a zvýšením hraniční meze pro uplatnění regulace vyžádané péče a preskripce.

Bonifikace nad rámec základní složky úhrady pak zahrnovaly velmi výrazné navýšení úhrad za zdravotní péči (testování, intenzivní péče na lůžku) poskytnutou přímo v souvislosti s onemocněním COVID-19. Tyto neplánované náklady a jejich vliv na překročení ZPP 2020 jsou strukturálně promítnuty zejména v položkách 2.1.1 a 2.1.4. Reálná hodnota výše nákladů za tzv. centrová léčiva za rok 2020 bude vyšší, než je uvedeno v položce 2.1.5. Významné procento centrových léčiv je totiž vyúčtováno v opravných a dodatečných dávkách za rok 2020 v prodlouženém termínu do 30.4.2021, tedy po uzavření účetního období.

Významný pokles nákladů na dlouhodobé lůžkové a následné zdravotní služby oproti ZPP 2020 odráží, stejně jako v segmentu akutní lůžkové péče, celkový pokles objemu poskytnutých zdravotních služeb (ošetřovacích dní), a to zejména v odborných léčebných ústavech, kam jsou pacienti překládáni z akutní péče. Kompenzace, respektive navýšení jednotkových úhrad (paušálních sazeb na ošetřovací den) v tomto segmentu péče daná *Kompenzační vyhláškou*, satureovala pokles produkce a tedy i pokles celkových úhrad jen částečně. Vysoký nárůst nákladů na zdravotní služby poskytované ve speciálních lůžkových zařízeních hospicového typu je ovlivněn aktuální celospolečenskou snahou zvýšit kvalitu a dostupnost jak ambulantní, tak také lůžkové paliativní péče poskytované pacientům v terminálním stádiu jejich onemocnění. Podle KV2 bude ČPZP realizovat propočtení úhrady v termínech daných KV2.

Činnost segmentu lázeňské léčebně rehabilitační péče byla v roce 2020 pozastavena mimořádným opatřením MZ, v jehož důsledku došlo k výraznému poklesu produkce. Vyhláškou č. 305/2020 Sb. došlo při zohlednění čerpání jiných kompenzačních mechanismů (např. Program na podporu zaměstnanosti) k navýšení úhrad v segmentu lázeňské léčebně rehabilitační péče, jehož cílem byla stabilizace příjmů poskytovatelů v segmentu lázní. Podle KV2 bude ČPZP realizovat propočtení úhrady v termínech daných KV2.

Tabulka nákladů na lázeňskou léčebně rehabilitační péči

Ukazatel	m.j.	Rok 2019 Skuteč.	Rok 2020 ZPP	Rok 2020 Skuteč.	Rok 2020/ 2019 (v%)	Rok 2020/ 2020 ZPP (v%)
Lázeňská péče celkem	tis. Kč	445 900	456 800	405 875	91,02	88,85
z toho: komplexní péče	tis. Kč	435 215	445 828	399 264	91,74	89,56
příspěvková péče	tis. Kč	10 685	10 972	6 611	61,87	60,25
Počet odléčených pojištěnců	osoby	13 794	14 161	10 381	75,26	73,31
z toho: v komplexní péči	osoby	12 785	13 165	9 822	76,82	74,61
v příspěvkové péči	osoby	1 009	996	559	55,40	56,12
Průměrné náklady na 1 pojištěnce	Kč	32 326	32 258	39 098	120,95	121,20
z toho: v komplexní péči	Kč	34 041	33 863	40 650	119,41	120,04
v příspěvkové péči	Kč	10 590	11 021	11 826	111,68	107,31

5.1.2 NÁKLADY NA LÉČENÍ ZAHRANIČNÍCH POJIŠŤENCŮ V ČESKÉ REPUBLICE

Vývoj nákladů na léčení zahraničních pojištěnců v České republice

ř.	Ukazatel	m. j.	Rok 2020 ZPP	Rok 2020 Skutečnost	Skutečnost 2020/ ZPP 2020 (v %)	Rok 2019 Skutečnost	Skutečnost 2020/ Skut. 2019 (v %)
1	Náklady na léčení zahr. pojištěnců v ČR celkem včetně paušální platby	tis. Kč	139 980	132 273	94,5	128 620	102,8
2	Počet ošetřených zahr. pojištěnců	osoby	22 690	20 808	91,7	21 367	97,4
3	Průměrné náklady na 1 ošetřeného zahraničního pojištěnce	Kč	6 169	6 357	103,0	6 020	105,6

Příloha č. 12

Poznámka: Postup vyplnění přílohy odpovídá postupům uvedeným v poznámce k dané příloze vyhlášky č. 362/2010 Sb.

5.2 PROVOZNÍ FOND ČPZP

ČPZP vytvářela a spravovala v souladu s ustanovením § 3 vyhlášky č. 418/2003 Sb. a dle zdravotně pojistného plánu *Provozní fond ČPZP* za účelem úhrady nákladů spojených s provozní činností.

Zdroje PF tvořily zejména předpisy přidělu finančních prostředků ze ZFZP, které byly v procentuální výši vázány dle ustanovení § 7 vyhlášky č. 418/2003 Sb. na průměrný počet pojištěnců ČPZP, tj. pro rok 2020 maximální přiděl 3,05 % z příjmů plateb pojistného po přerozdělování, příjmů z pokut a penále, příjmů z přírážek k pojistnému a příjmů z náhrad nákladů na hrazené služby.

Čerpání PF zahrnovalo provozní náklady na v. z. p. včetně odpisů DHM a DNM a zůstatkové ceny prodaného majetku, předpis přidělu do SF ve výši 2 % ročního objemu nákladů na mzdy a náhrady mezd zúčtovaných s PF, převod kladného rozdílu mezi prodejní a zůstatkovou cenou prodaného majetku ve prospěch FRM a předpis přidělu do Fprev dle ustanovení § 3 odst. 6 vyhlášky č. 418/2003 Sb. Dohadné položky pasivní vytvořené ke dni 31.12.2019 zejména k závazkům za zaměstnanci z titulu nevyčerpané dovolené a předpokládaných odměn ve výši 36 417 tis. Kč byly v průběhu roku 2020 rozpuštěny a stornovány a ke dni 31.12.2020 byly vytvořeny dohadné položky ve výši 35 383 tis. Kč. Dohadné položky pasivní se promítly do výše závazků (čerpání) v ř. 1.1, 1.2, 1.3, 1.4 a 1.5 v odd. A III Přílohy č. 3. Zdravotně pojistný plán předpokládal rozpuštění i tvorbu dohadných položek pasivních ve stejné výši.

Provozní fond (v tis. Kč)

A.	Provozní fond (PF) Tvorba a čerpání ve sledovaném období	Rok 2020 ZPP	Rok 2020 Skutečnost	Skutečnost 2020/ ZPP 2020 (v %)
I.	Počáteční zůstatek k 1. 1. ve sledovaném období	917 216	985 254	107,4
II.	Tvorba celkem = zdroje	1 145 083	1 186 140	103,6

1	Předpis přidělu podle § 1 odst. 4 písm. j) vyhlášky o fondech ze ZFZP, stanovený podle § 7 odst. 1 a 2 vyhlášky o fondech	1 142 353	1 182 952	103,6
2	Předpis přidělu z fondu reprodukce majetku ve výši schválené správní radou podle § 3 odst. 2 písm. c) vyhlášky o fondech			
3	Předpis převodu prostředků PF v případě sloučení nebo splnutí zdravotní pojišťovny podle § 3 odst. 2 písm. f) vyhlášky o fondech			
4	Pohledávka z prodeje dlouhodobého hmotného a nehmotného majetku podle § 3 odst. 2 písm. g) vyhlášky o fondech	1 980	2 402	121,3
5	Předpis mimořádného přidělu Vojenské zdravotní pojišťovny ČR převodem ze základního fondu zdravotního pojištění			
6	Předpis úroků vztahujících se k PF			
7	Předpis smluvních pokut z porušení smluvního vztahu k PZS podle § 3 odst. 2 písm. h) vyhlášky o fondech			
8	Kladné kurzové rozdíly související s PF podle § 3 odst. 2 písm. d) vyhlášky o fondech			
9	Ostatní pohledávky vztahující se k PF podle § 3 odst. 2 písm. i) vyhlášky o fondech	750	786	104,8
10	Pohledávky Všeobecné zdravotní pojišťovny ČR podle § 3 odst. 3 vyhlášky o fondech			
11	Předpis bezúplatného plnění určeného výlučně pro PF podle § 3 odst. 2 písm. b) vyhlášky o fondech			
12	Použití, snížení nebo zrušené ostatní rezervy podle § 3 odst. 2 písm. j) vyhlášky o fondech			
13	Snížené nebo zrušené ostatní opravné položky podle § 3 odst. 2 písm. k) vyhlášky o fondech			
14	Ostatní dohadné položky aktivní podle § 3 odst. 2 písm. l) vyhlášky o fondech			
15	Mimořádné případy externí			
16	Mimořádné převody mezi fondy			

III.	Čerpání celkem = snížení zdrojů	1 072 576	964 955	90,0
1	Závazky zdravotní pojišťovny vyplývající ze zajištění provozní činnosti podle § 3 vyhlášky o fondech	961 832	855 561	89,0
	v tom:			
1.1	mzdy bez ostatních osobních nákladů (včetně náhrad mezd)	438 200	419 760	95,8
1.2	ostatní osobní náklady	50 990	32 393	63,5
1.3	pojistné za zaměstnance na zdravotní pojištění	43 663	40 541	92,8
1.4	pojistné za zaměstnance na sociální zabezpečení a příspěvek na státní politiku zaměstnanosti	120 316	108 787	90,4
1.5	odměny členům správní, dozorčí rady a rozhodčímu orgánu	8 457	8 305	98,2
1.6	úroky			
1.7	podíl úhrad za služby Kanceláře zdravotního pojištění	3 959	3 038	76,7
1.8	podíl úhrad ZP za vedení centrálního registru pojištěnců	5 820	5 051	86,8
1.9	záporné kurzové rozdíly související s PF	6	0	0,0
1.10	úplaty za bankovní a jiné služby	6	0	0,0
1.11	závazky k úhradě pokut a penále podle § 3 odst. 4 písm. i) vyhlášky o fondech			
1.12	úhrada zdravotních služeb z rozhodnutí likvidátora ZP podle § 3 odst. 4 písm. j) vyhlášky o fondech			
1.13	prostředky vynaložené ZP na nákup metodik od VZP ČR podle § 3 odst. 3 vyhlášky o fondech	1 600	1 338	83,6
1.14	podíl odpisů hmotného a nehmotného majetku vztažený k PF	69 555	58 176	83,6
1.15	ostatní závazky	219 260	178 172	81,3
	v tom:			
1.15.1	spotřeba energie	13 600	11 260	82,8
1.15.2	opravy a udržování	10 120	4 474	44,2
1.15.3	nájemné	15 500	14 375	92,7
1.15.4	náklady na informační technologie	34 650	28 723	82,9

1.15.5	propagace	53 500	51 166	95,6
1.15.6	spotřebované nákupy	12 570	10 199	81,1
1.15.7	ostatní služby	48 800	35 009	71,7
1.15.8	ostatní provozní náklady	30 520	22 966	75,2
2	Předpis zákonné výše přidělu do sociálního fondu podle § 3 odst. 4 písm. b) a podle § 4 odst. 2 písm. a) vyhlášky o fondech	8 764	8 394	95,8
3	Předpis přidělu do rezervního fondu zdravotního pojištění podle § 3 odst. 4 písm. c) a podle § 2 odst. 5 vyhlášky o fondech			
4	Předpis přidělu do fondu reprodukce majetku podle § 3 odst. 4 písm. d) vyhlášky o fondech			
5	Předpis přidělu do základního fondu zdravotního pojištění podle rozhodnutí správní rady podle § 3 odst. 4 písm. e) vyhlášky o fondech			
6	Předpis přidělu do fondu reprodukce majetku ve výši kladného rozdílu mezi prodejní a zůstatkovou cenou podle § 3 odst. 4 písm. k) vyhlášky o fondech	1 980	2 034	102,7
7	Předpis přidělu do fondu prevence podle § 3 odst. 6 vyhlášky o fondech	100 000	100 000	100,0
8	Tvorba ostatních rezerv podle § 3 odst. 4 písm. l) vyhlášky o fondech			
9	Tvorba ostatních opravných položek podle § 3 odst. 4 písm. m) vyhlášky o fondech			
10	Ostatní dohadné položky pasivní podle § 3 odst. 4 písm. n) vyhlášky o fondech		-1 034	
11	Mimořádné případy externí			
12	Mimořádné převody mezi fondy			
IV.	Konečný zůstatek k poslednímu dni sledovaného období = I + II - III	989 723	1 206 439	121,9

B.	Provozní fond (PF) Příjmy a výdaje ve sledovaném období podle § 3 vyhlášky o fondech	Rok 2020 ZPP	Rok 2020 Skutečnost	Skutečnost 2020/ ZPP 2020 (v %)
I.	Počáteční zůstatek k 1. 1. ve sledovaném období	956 423	1 052 511	110,0
II.	Příjmy celkem	1 145 083	1 184 920	103,5
1	Převod podle § 1 odst. 4 písm. j) vyhlášky o fondech ze ZFZP, stanovený podle § 7 odst. 1 a 2 vyhlášky o fondech	1 142 353	1 157 657	101,3
2	Převod z fondu reprodukce majetku ve výši schválené správní radou podle § 3 odst. 2 písm. c) vyhlášky o fondech			
3	Převod prostředků PF v případě sloučení nebo splynutí zdravotní pojišťovny podle § 3 odst. 2 písm. f) vyhlášky o fondech			
4	Příjmy z prodeje dlouhodobého hmotného a nehmotného majetku podle § 3 odst. 2 písm. g) vyhlášky o fondech	1 980	2 402	121,3
5	Mimořádný převod VoZP ČR převodem ze ZFZP			
6	Příjem úroků vztahujících se k PF			
7	Příjem smluvních pokut z porušení smluvního vztahu k PZS podle § 3 odst. 2 písm. h) vyhlášky o fondech			
8	Kladné kursové rozdíly související s PF podle § 3 odst. 2 písm. d) vyhlášky o fondech			
9	Ostatní příjmy vztahující se k PF podle § 3 odst. 2 písm. i) vyhlášky o fondech	750	786	104,8
10	Příjmy VZP ČR podle § 3 odst. 3 vyhlášky o fondech			
11	Příjem bezúplatného plnění určeného výlučně pro PF podle § 3 odst. 2 písm. b) vyhlášky o fondech			

12	Příjem zálohy včetně konečného zúčtování na úhradu podílu části režijních výdajů a jiné činnosti, než je provozování veřejného zdravotního pojištění podle § 3 odst. 11 vyhlášky o fondech			
13	Mimořádné případy externí			
14	Mimořádné převody mezi fondy		24 075	
III.	Výdaje celkem	1 094 323	984 032	89,9
1	Výdaje vyplývající ze zajištění provozní činnosti podle § 3 vyhlášky o fondech	916 253	794 492	86,7
	v tom:			
1.1	mzdy (včetně náhrad mezd, ostatních osobních nákladů a odměn členům správní, dozorčí rady a rozhodčího orgánu)	491 612	458 262	93,2
1.2	pojistné za zaměstnance na zdravotní pojištění	63 780	40 353	63,3
1.3	pojistné za zaměstnance na sociální zabezpečení a příspěvek na státní politiku zaměstnanosti	142 570	108 183	75,9
1.4	úroky			
1.5	podíl úhrad za služby Kanceláře zdravotního pojištění	3 959	3 038	76,7
1.6	podíl úhrad ZZP za vedení centrálního registru pojištěnců	5 820	5 051	86,8
1.7	záporné kurzové rozdíly související s PF	6	0	0,0
1.8	úplaty za bankovní a jiné služby	6	0	0,0
1.9	úhrady pokut a penále podle § 3 odst. 4 písm. i) vyhlášky o fondech			
1.10	úhrada zdravotních služeb z rozhodnutí likvidátora ZZP podle § 3 odst. 4 písm. j) vyhlášky o fondech			
1.11	ostatní výdaje	208 500	179 605	86,1
2	Převod do sociálního fondu podle § 4 odst. 2 písm. a) vyhlášky o fondech	8 660	7 167	82,8
3	Převod do rezervního fondu zdravotního pojištění podle § 2 odst. 5 vyhlášky o fondech			
4	Převod do fondu reprodukce majetku podle § 3 odst. 4 písm. d) vyhlášky o fondech			
5	Převod do základního fondu zdravotního pojištění podle rozhodnutí správní rady podle § 3 odst. 4 písm. e) vyhlášky o fondech			
6	Převod do FRM ve výši kladného rozdílu mezi prodejní a zůstatkovou cenou podle § 3 odst. 4 písm. k) vyhlášky o fondech	1 910	3 066	160,5
7	Převod do FRM ve výši celkových odpisů včetně zůstatkové hodnoty podle § 6 odst. 2 písm. a) vyhlášky o fondech	67 500	58 616	86,8
8	Převod do fondu prevence podle § 3 odst. 6 vyhlášky o fondech	100 000	100 000	100,0
9	Zúčtování zálohy Vojenskou zdravotní pojišťovnou ČR na vedení specifických fondů podle § 3 odst. 11 vyhlášky o fondech			
10	Zúčtování zálohy na podíl režijních výdajů související s jinou činností podle § 3 odst. 11 vyhlášky o fondech			
11	Splátky zápůjček od žadatele vztahující se k tomuto fondu			
12	Mimořádné případy externí			
13	Mimořádné převody mezi fondy		20 691	
IV.	Konečný zůstatek k poslednímu dni sledovaného období = I + II - III	1 007 183	1 253 399	124,4
Z B IV přináleží hodnotě rezerv k poslednímu dni sledovaného období				

Příloha č. 3

Poznámka: Postup vyplnění přílohy odpovídá postupům uvedeným v poznámce k dané příloze vyhlášky č. 362/2010 Sb.

Příjmy PF tvořily zejména převody finančních prostředků z bankovních účtů ZFZP dle předpisu přidělů na provozní činnost.

Výdaji PF byly provozní výdaje spojené s veřejným zdravotním pojištěním, převody finančních prostředků do SF ve výši 2 % ročního objemu nákladů na mzdy a náhrady mezd zúčtovaných s PF, převody ve prospěch FRM ve výši kladného rozdílu mezi prodejní a zůstatkovou cenou prodaného majetku a ve výši odpisů veškerého DHM a DNM, včetně zůstatkové ceny prodaného majetku, a převody finančních prostředků do Fprev.

Jak vyplývá z přílohy, pojišťovna hospodařila s prostředky PF účelově, efektivně a hospodárně. Podařilo se tak dosáhnout kladné bilance mezi příjmy a výdaji ve výši 200 888 tis. Kč oproti plánované ve výši 50 760 tis. Kč.

5.3 FOND REPRODUKCE MAJETKU ČPZP

ČPZP v souladu s ustanovením § 6 vyhlášky č. 418/2003 Sb. a dle zdravotně pojistného plánu vytvářela a spravovala *Fond reprodukce majetku ČPZP*, jehož zdroje byly určeny na pořízení majetku investičního charakteru.

Zdroje FRM byly tvořeny zejména předpisy přidělu z PF ve výši odpisů hmotného a nehmotného majetku, předpisy přidělu ve výši zůstatkové ceny prodaného a vyřazeného majetku a převodem finančních prostředků z provozního fondu ve výši kladného rozdílu mezi prodejní a zůstatkovou cenou prodaného majetku.

Fond reprodukce majetku (v tis. Kč)

A.	Fond reprodukce majetku (FRM) Tvorba a čerpání ve sledovaném období	Rok 2020 ZPP	Rok 2020 Skutečnost	Skutečnost 2020/ ZPP 2020 (v %)
I.	Počáteční zůstatek k 1. 1. ve sledovaném období	183 298	179 228	97,8
II.	Tvorba celkem = zdroje	71 980	60 638	84,2
1	Předpis FRM přidělem z PF ve výši odpisů podle § 6 odst. 2 písm. a) vyhlášky o fondech	70 000	58 604	83,7
2	Předpis přidělu z PF ve výši schválené správní radou podle § 6 odst. 2 písm. b) vyhlášky o fondech			
3	Úroky z běžného účtu FRM			
4	Bezúplatné plnění určené dárce na posílení FRM podle § 6 odst. 2 písm. d) vyhlášky o fondech			
5	Příděl ze zisku po zdanění podle § 6 odst. 2 písm. e) vyhlášky o fondech			
6	Zůstatek z FRM sloučené, nebo splynuté zdravotní pojišťovny podle § 6 odst. 2 písm. f) vyhlášky o fondech			
7	Účelová dotace ze státního rozpočtu podle § 6 odst. 2 písm. g) vyhlášky o fondech			
8	Převod z provozního fondu – kladný rozdíl mezi prodejní a zůstatkovou cenou prodaného DHM a DNM podle § 6 odst. 2 písm. c) vyhlášky o fondech	1 980	2 034	102,7
9	Kladné kurzové rozdíly vztahující se k FRM podle § 6 odst. 2 písm. h) vyhlášky o fondech			
10	Mimořádné případy externí			
11	Mimořádné převody mezi fondy			
III.	Čerpání celkem = snížení zdrojů	83 590	49 481	59,2

1	Pořízení dlouhodobého hmotného a nehmotného majetku včetně záloh podle § 6 odst. 3 písm. a) vyhlášky o fondech	83 590	49 481	59,2
	v tom:			
1.1	pozemky, budovy, stavby	31 800	8 798	27,7
1.2	dopravní prostředky	6 500	5 530	85,1
1.3	informační technologie	41 800	33 041	79,0
1.4	ostatní	3 490	2 112	60,5
2	Splátky úroků z úvěrů podle § 6 odst. 3 písm. b) vyhlášky o fondech			
3	Úplaty za bankovní služby a další úplaty podle § 6 odst. 3 písm. d) vyhlášky o fondech			
4	Příděl do provozního fondu se souhlasem správní rady podle § 6 odst. 3 písm. c) vyhlášky o fondech			
5	Záporné kurzové rozdíly podle § 6 odst. 3 písm. e) vyhlášky o fondech			
6	Závazky k úhradě zdravotních služeb z rozhodnutí likvidátora podle § 6 odst. 3 písm. f) vyhlášky o fondech			
7	Mimořádné případy externí			
8	Mimořádné převody mezi fondy			
IV.	Konečný zůstatek k poslednímu dni sledovaného období = I + II - III	171 688	190 385	110,9
B.	Fond reprodukce majetku (FRM) Příjmy a výdaje ve sledovaném období podle § 6 odst. 4 vyhlášky o fondech	Rok 2020 ZPP	Rok 2020 Skutečnost	Skutečnost 2020/ ZPP 2020 (v %)
I.	Počáteční zůstatek k 1. 1. ve sledovaném období	178 427	173 532	97,3
II.	Příjmy celkem	69 410	62 198	89,6
1	Převod z běžného účtu provozního fondu ve výši odpisů podle § 6 odst. 2 písm. a) vyhlášky o fondech	67 500	58 616	86,8
2	Převod z běžného účtu provozního fondu ve výši schválené správní radou podle § 6 odst. 2 písm. b) vyhlášky o fondech			
3	Úroky z běžného účtu FRM			
4	Bezúplatné plnění určené dárce na posílení FRM podle § 6 odst. 2 písm. d) vyhlášky o fondech			
5	Převod ze zisku po zdanění podle § 6 odst. 2 písm. e) vyhlášky o fondech			
6	Převod zůstatku běžného účtu FRM v případě sloučení nebo splynutí zdravotní pojišťovny podle § 6 odst. 2 písm. f) vyhlášky o fondech			
7	Účelová dotace ze státního rozpočtu podle § 6 odst. 2 písm. g) vyhlášky o fondech			
8	Převod z běžného účtu provozního fondu – kladný rozdíl mezi prodejní a zůstatkovou cenou prodaného DHM a DNM podle § 6 odst. 2 písm. c) (podle § 3 odst. 4 písm. k) vyhlášky o fondech)	1 910	3 066	160,5
9	Kladné kurzové rozdíly vztahující se k FRM podle § 6 odst. 2 písm. h) vyhlášky o fondech			
10	Příjem úvěrů na posílení FRM			
11	Mimořádné případy externí			
12	Mimořádné převody mezi fondy		516	
III.	Výdaje celkem	83 590	50 054	59,9
1	Pořízení dlouhodobého hmotného a nehmotného majetku včetně záloh podle § 6 odst. 3 písm. a) vyhlášky o fondech	83 590	49 481	59,2
2	Splátky úroků z úvěrů podle § 6 odst. 3 písm. b) vyhlášky o fondech			

3	Úplaty za bankovní služby a další úplaty podle § 6 odst. 3 písm. d) vyhlášky o fondech		
4	Převod na běžný účet PF se souhlasem správní rady podle § 6 odst. 3 písm. c) vyhlášky o fondech		
5	Záporné kurzové rozdíly podle § 6 odst. 3 písm. e) vyhlášky o fondech		
6	Úhrada zdravotních služeb z rozhodnutí likvidátora podle § 6 odst. 3 písm. f) vyhlášky o fondech		
7	Splátky úvěrů vztahujících se k tomuto fondu (s vazbou na § 6 odst. 3 písm. b) vyhlášky o fondech)		
8	Splátky zápůjček od žadatele vztahující se k tomuto fondu		
9	Mimořádné případy externí		
10	Mimořádné převody mezi fondy		573

IV.	Konečný zůstatek k poslednímu dni sledovaného období = I + II - III	164 247	185 676	113,0
------------	--	----------------	----------------	--------------

Příloha č. 4

Poznámka: Postup vyplnění přílohy odpovídá postupům uvedeným v poznámce k dané příloze vyhlášky č. 362/2010 Sb.

Zabezpečení činnosti ČPZP hmotným a nehmotným majetkem

ČPZP vytváří fond reprodukce majetku v souladu se zněním zákona č. 280/1992 Sb. a vyhlášky č. 418/2003 Sb. Fond je zdrojem finančních prostředků určených k pořízení nového, případně k obnově zastaralého hmotného a nehmotného majetku včetně potřebných stavebních úprav užívaných objektů. Na uvedené účely pojišťovna v roce 2020 vynaložila celkem 49 481 tis. Kč.

Investice ČPZP v roce 2020

	Rok 2020 ZPP (v tis. Kč)	Rok 2020 Skutečnost (v tis. Kč)	Skutečnost 2020/ ZPP 2020 (v %)
A. Stavební investice	31 800	8 798	27,67
B. Provozní investice	9 990	7 642	76,50
C. ICT Investice	41 800	33 041	79,05
D. Celkem A + B + C	83 590	49 481	59,19

Interní tabulka ČPZP

Mezi nejvýznamnější realizované stavební investice ČPZP v roce 2020 patřilo pořízení budovy s pozemkem na ulici Mírová v Ostravě, zateplení budovy na ulici Na Stráni v Kladně, zateplení stropu v garážích budovy na ulici Anglická v Praze a modernizace klimatizace v budově na ulici Jeremenkova v Ostravě.

Ostatní provozní investice byly vynaloženy zejména na obměnu vozidel ČPZP, dále na označení poboček ČPZP, na obnovu a modernizaci zařízení a vybavení objektů v rámci pobočkové sítě ČPZP.

V roce 2020 byly splněny hlavní cíle rozvoje ICT a investiční činnost byla zaměřena na tyto oblasti:

- rozvoj výdajové části ISVČ,
- rozvoj příjmové a finanční části IS MD Navision,
- rozvoj Data Warehouse a MIS,

- rozvoj elektronické přepážky (portál ČPZP),
- rozvoj aplikace Zdraví v Mobilu,
- pořízení nového WEBu ČPZP,
- VMware farma pro demilitarizovanou zónu,
- dokončení obnovy SAN infrastruktury,
- nákup koncových zařízení včetně licencí MS Office, rozšíření přístupových licencí pro práci z domova a rozvoj videokonferenčních zařízení,
- upgrade bezpečnostního monitoringu Flowmon,
- další investice v rámci běžné obnovy a rozvoje datového centra a koncových zařízení.

Při pořizování hmotného a nehmotného majetku preferovala ČPZP vždy hledisko účelného a efektivního využívání finančních prostředků FRM. Takto vynaložené prostředky představovaly snížení nákladů na opravy a udržování majetku v důsledku obměny zastaralé techniky, splnění požadavků pracovní hygieny, bezpečnosti a ochrany zdraví při práci a požární ochrany vyplývajících z platných právních předpisů a nutnosti zabezpečení řádného provozu ČPZP.

5.4 SOCIÁLNÍ FOND ČPZP

Sociální fond (v tis. Kč)

A.	Sociální fond (SF) Tvorba a čerpání ve sledovaném období	Rok 2020 ZPP	Rok 2020 Skutečnost	Skutečnost 2020/ ZPP 2020 (v %)
I.	Počáteční zůstatek k 1. 1. ve sledovaném období	5 730	5 893	102,8
II.	Tvorba celkem = zdroje	11 764	11 409	97,0
1	Předpis přidělu z provozního fondu podle § 4 odst. 2 písm. a) vyhlášky o fondech	8 764	8 394	95,8
2	Úroky z běžného účtu SF			
3	Předpis ostatních příjmů podle § 4 odst. 2 písm. d) vyhlášky o fondech			
4	Předpis přidělu ze zisku po zdanění z jiné činnosti podle § 4 odst. 2 písm. b) vyhlášky o fondech	3 000	3 000	100,0
5	Převod zůstatku SF, v případě sloučení nebo splynutí zdravotní pojišťovny, podle § 4 odst. 2 písm. g) vyhlášky o fondech			
6	Splátky ze zápujček zaměstnancům podle § 4 odst. 2 písm. c) vyhlášky o fondech		15	
7	Kladné kurzové rozdíly související se SF podle § 4 odst. 2 písm. e) vyhlášky o fondech			
8	Bezúplatná plnění určená dárce do SF podle § 4 odst. 2 písm. f) vyhlášky o fondech			
9	Použité, snížené nebo zrušené ostatní rezervy podle § 4 odst. 2 písm. i) vyhlášky o fondech			
10	Snížené nebo zrušené ostatní opravné položky podle § 4 odst. 2 písm. j) vyhlášky o fondech			
11	Dohadné položky aktivní podle § 4 odst. 2 písm. k) vyhlášky o fondech			
12	Mimořádné případy externí			
13	Mimořádné převody mezi fondy			
III.	Čerpání celkem = snížení zdrojů podle § 4 odst. 3 písm. a)	7 724	6 827	88,4

1	Předpisy snížení zdrojů podle § 4 odst. 3 vyhlášky o fondech (1.1 + 1.2)	7 724	6 827	88,4
	v tom:			
1.1	zápůjčky		15	
1.2	ostatní čerpání	7 724	6 812	88,2
2	Úplaty za bankovní a jiné služby			
3	Záporné kurzové rozdíly			
4	Tvorba ostatních rezerv podle § 4 odst. 4 písm. f) vyhlášky o fondech			
5	Tvorba ostatních opravných položek podle § 4 odst. 4 písm. g) vyhlášky o fondech			
6	Dohadné položky pasivní podle § 4 odst. 4 písm. h) vyhlášky o fondech			
7	Mimořádné případy externí			
8	Mimořádné převody mezi fondy			
IV.	Konečný zůstatek k poslednímu dni sledovaného období = I + II - III	9 770	10 475	107,2
B.	Sociální fond (SF) Příjmy a výdaje ve sledovaném období v souladu s § 4 odst. 4 vyhlášky o fondech	Rok 2020 ZPP	Rok 2020 Skutečnost	Skutečnost 2020/ ZPP 2020 (v %)
I.	Počáteční zůstatek k 1. 1. ve sledovaném období	5 239	6 115	116,7
II.	Příjmy celkem	11 660	10 244	87,9
1	Převod z běžného účtu PF podle § 4 odst. 2 písm. a) vyhlášky o fondech	8 660	7 167	82,8
2	Úroky z běžného účtu SF			
3	Ostatní příjmy podle § 4 odst. 2 písm. d) vyhlášky o fondech			
4	Převod ze zisku po zdanění z jiné činnosti podle § 4 odst. 2 písm. b) vyhlášky o fondech	3 000	3 000	100,0
5	Převod zůstatku běžného účtu SF, v případě sloučení nebo splynutí zdravotní pojišťovny, podle § 4 odst. 2 písm. g) vyhlášky o fondech			
6	Splátky ze zápujček zaměstnancům podle § 4 odst. 2 písm. c) vyhlášky o fondech		15	
7	Kladné kurzové rozdíly související se SF podle § 4 odst. 2 písm. e) vyhlášky o fondech			
8	Bezúplatná plnění určená dárce do SF podle § 4 odst. 2 písm. f) vyhlášky o fondech			
9	Mimořádné případy externí			
10	Mimořádné převody mezi fondy		62	
III.	Výdaje celkem podle § 4 odst. 3 písm. a) vyhlášky o fondech	7 695	7 258	94,3
1	Výdaje podle § 4 odst. 3 vyhlášky o fondech	7 695	6 989	90,8
2	Úplaty za bankovní a jiné služby			
3	Záporné kurzové rozdíly související se SF			
4	Mimořádné případy externí			
5	Mimořádné převody mezi fondy		269	
IV.	Konečný zůstatek k poslednímu dni sledovaného období = I + II - III	9 204	9 101	98,9
Z B IV přináleží hodnotě rezerv k poslednímu dni sledovaného období				

Příloha č. 5

Poznámka: Postup vyplnění přílohy odpovídá postupům uvedeným v poznámce k dané příloze vyhlášky č. 362/2010 Sb.

Zdroje sociálního fondu vytvářené přidělem finančních prostředků z PF ve výši 2 % ročního objemu mzdových nákladů zúčtovaných s PF byly využívány k financování sociálních potřeb zaměstnanců ČPZP.

Tvorba a čerpání SF byly v souladu s ustanoveními § 4 vyhlášky č. 418/2003 Sb. Výše příspěvků pro jednotlivé účely a zásady jejich čerpání byly stanoveny *Kolektivní smlouvou ČPZP na rok 2020*.

5.5 REZERVNÍ FOND ČPZP

Zdroje rezervního fondu byly tvořeny dle vyhlášky č. 418/2003 Sb. a v souladu se zákonem č. 280/1992 Sb. ve výši 1,5 % průměrných ročních výdajů základního fondu zdravotního pojištění ČPZP za bezprostředně předcházející tři kalendářní roky. V souladu se zákonem byl běžný účet rezervního fondu doplněn do výše vypočteného limitu.

Rezervní fond (v tis. Kč)

A.	Rezervní fond (RF) Tvorba a čerpání ve sledovaném období	Rok 2020 ZPP	Rok 2020 Skutečnost	Skutečnost 2020/ ZPP 2020 (v %)
I.	Počáteční zůstatek k 1. 1. ve sledovaném období	442 873	442 873	100,0
II.	Tvorba celkem = zdroje	34 152	32 939	96,4
1	Předpis přidělu ze základního fondu zdravotního pojištění podle § 2 odst. 1 písm. b) vyhlášky o fondech	34 152	32 939	96,4
2	Úroky z běžného účtu RF			
3	Bezúplatná plnění určená dárce do RF podle § 2 odst. 1 písm. e) vyhlášky o fondech			
4	Převod zůstatku RF v případě sloučení nebo splynutí zdravotní pojišťovny podle § 2 odst. 1 písm. f) vyhlášky o fondech			
5	Kauce žadatele podle § 2 odst. 1 písm. a) vyhlášky o fondech			
6	Mimořádné případy externí			
7	Mimořádné převody mezi fondy			
III.	Čerpání celkem = snížení zdrojů	0	0	-
1	Příděl z RF do základního fondu zdravotního pojištění podle § 2 odst. 2 písm. a) vyhlášky o fondech	0	0	-
2	Úplaty za bankovní služby a další úplaty podle § 2 odst. 2 písm. b) vyhlášky o fondech			
3	Závazky k úhradě zdravotních služeb z rozhodnutí likvidátora podle § 2 odst. 2 písm. e) vyhlášky o fondech			
4	Mimořádné případy externí			
5	Mimořádné převody mezi fondy			
IV.	Konečný zůstatek k poslednímu dni sledovaného období = I + II - III	477 025	475 812	99,7

B. Rezervní fond (RF) Příjmy a výdaje ve sledovaném období podle § 2 odst. 3 vyhlášky o fondch		Rok 2020 ZPP	Rok 2020 Skutečnost	Skutečnost 2020/ ZPP 2020 (v %)
I.	Počáteční zůstatek k 1. 1. ve sledovaném období	442 873	442 873	100,0
II.	Příjmy celkem	34 152	32 939	96,4
1	Převod z běžného účtu základního fondu zdravotního pojištění podle § 2 odst. 1 písm. b) vyhlášky o fondch	34 152	32 939	96,4
2	Úroky z běžného účtu RF			
3	Bezúplatná plnění určená dárce do RF podle § 2 odst. 1 písm. e) vyhlášky o fondch			
4	Převod zůstatku běžného účtu RF v případě sloučení nebo splynutí zdravotní pojišťovny podle § 2 odst. 1 písm. f) vyhlášky o fondch			
5	Kauce žadatele podle § 2 odst. 1 písm. a) vyhlášky o fondch			
6	Mimořádné případy externí			
7	Mimořádné převody mezi fondy			
III.	Výdaje celkem	0	0	-
1	Převod z běžného účtu RF na běžný účet základního fondu zdrav. pojištění podle § 2 odst. 2 písm. a) vyhlášky o fondch	0	0	-
2	Úplaty za bankovní služby a další úplaty podle § 2 odst. 2 písm. b) vyhlášky o fondch			
3	Závazky k úhradě zdravotních služeb z rozhodnutí likvidátora podle § 2 odst. 2 písm. e) vyhlášky o fondch			
4	Mimořádné případy externí			
5	Mimořádné převody mezi fondy			
IV.	Konečný zůstatek k poslednímu dni vykazovaného období = I + II - III	477 025	475 812	99,7
C. Doplnující tabulka: Propočet limitu RF				
		Rok 2020 ZPP	Rok 2020 Skutečnost	Skutečnost 2020/ ZPP 2020 (v %)
Propočtová základna pro výpočet limitu přidělu do RF				
1	Výdaje ZFZP za rok 2017	29 381 309	29 381 309	100,0
2	Výdaje ZFZP za rok 2018	31 605 965	31 605 965	100,0
3	Výdaje ZFZP za rok 2019	34 417 695	34 175 032	99,3
4	Průměrné roční výdaje ZFZP za bezprostředně předcházející uzavřené 3 kalendářní roky	31 801 656	31 720 769	99,7
5	Výpočet limitu = 1,5 % z propočtených průměrných výdajů ZFZP	477 025	475 812	99,7

Příloha č. 6

Poznámka: Postup vyplnění přílohy odpovídá postupům uvedeným v poznámce k dané příloze vyhlášky č. 362/2010 Sb.

Výše výdajů základního fondu zdravotního pojištění v letech 2017 až 2019 byla propočtena v souladu s ustanovením § 18 odst. 1 zákona č. 280/1992 Sb.

5.6 FOND PREVENCE ČPZP

Ustanovení § 16 odst. 4 a § 19 odst. 1 zákona č. 280/1992 Sb. s návazností na ustanovení § 1 odst. 3 vyhlášky č. 418/2003 Sb. umožňují ZZZP za podmínky naplnění RF a při vyrovnaném hospodaření pojišťovny použít finanční prostředky plynoucí z přírážek k pojistnému, pokut a penále z prodlení účtovaných pojišťovnou v oblasti v. z. p. jako zdroj Fprev. Při splnění uvedených podmínek dále může ZZZP jako tvorbu Fprev použít prostředky odpovídající až 1 % z pojistného na v. z. p. po přerozdělení za bezprostředně předcházející kalendářní rok a prostředky provozního fondu.

Fond prevence (v tis. Kč)

A.	Fond prevence (Fprev) Tvorba a čerpání ve sledovaném období	Rok 2020 ZPP	Rok 2020 Skutečnost	Skutečnost 2020/ ZPP 2020 (v %)
I.	Počáteční zůstatek k 1. 1. ve sledovaném období	1 037 769	1 050 879	101,3
II.	Tvorba celkem = zdroje	695 252	881 383	126,8
1	Zdroje podle zákona č. 551/1991 Sb. a č. 280/1992 Sb.	525 252	719 226	136,9
	v tom:			
1.1	příděl ze zisku po zdanění			
1.2	podíl podle § 19 odst. 1 zákona č. 280/1992 Sb.	525 252	719 226	136,9
	v tom:			
1.2.1	převod ze ZFZZP – prostředky pocházející z pojistného na veřejné zdravotní pojištění	35 252	35 333	100,2
1.2.2	prostředky pocházející z pokut, přírážek k pojistnému a penále	390 000	583 893	149,7
1.2.3	převod z PF	100 000	100 000	100,0
1.3	prostředky pocházející z pokut, přírážek k pojistnému a penále podle § 7 odst. 2 zákona č. 551/1991 Sb.			
2	Úroky vytvořené na bankovním účtu Fprev			
3	Ostatní (bezúplatná plnění)			
4	Zúčtování s pojištěnci s vazbou na vyúčtování preventivních programů			
5	Zrušení opravných položek	170 000	162 151	95,4
6	Mimořádné případy externí		6	
7	Mimořádné převody mezi fondy			
III.	Čerpání celkem = snížení zdrojů	682 580	736 067	107,8
1	Preventivní programy	280 000	239 127	85,4
2	Úroky z úvěrů na posílení Fprev			
3	Ostatní (úplaty za bankovní a jiné služby)	580	485	83,6
4	Odpis penále, přírážek a pokut k pojistnému, které byly zdrojem Fprev	170 000	140 707	82,8
5	Zúčtování s pojištěnci s vazbou na vyúčtování preventivních programů			
6	Snížení fondu o částky penále, pokut a přírážek na základě rozhodnutí o odstranění tvrdosti podle § 53a zákona č. 48/1997 Sb.	22 000	24 232	110,1
7	Tvorba opravných položek	210 000	331 516	157,9
8	Mimořádné případy externí			
9	Mimořádné převody mezi fondy			
IV.	Konečný zůstatek k poslednímu dni sledovaného období = I + II – III	1 050 441	1 196 195	113,9

B.	Fond prevence (Fprev) Příjmy a výdaje ve sledovaném období	Rok 2020 ZPP	Rok 2020 Skutečnost	Skutečnost 2020/ ZPP 2020 (v %)
I.	Počáteční zůstatek k 1. 1. ve sledovaném období	245 150	234 608	95,7
II.	Příjmy celkem	281 252	306 417	108,9
1	Příjmy finančních prostředků na základě zákona č. 551/1991 Sb. a zákona č. 280/1992 Sb.	281 252	291 491	103,6
	v tom:			
1.1	příděl ze zisku po zdanění			
1.2	podíl podle § 19 odst. 1 zákona č. 280/1992 Sb.	281 252	291 491	103,6
	v tom:			
1.2.1	převod ze ZFZP – prostředky pocházející z pojistného na veřejné zdravotní pojištění	35 252	35 333	100,2
1.2.2	prostředky pocházející z pokut, přírážek k pojistnému a penále	146 000	156 158	107,0
1.2.3	převod z PF	100 000	100 000	100,0
1.3	prostředky pocházející z pokut, přírážek k pojistnému a penále podle § 7 odst. 2 zákona č. 551/1991 Sb.			
2	Úroky vytvořené na bankovním účtu Fprev			
3	Ostatní (bezúplatná plnění)			
4	Příjem úvěru na posílení Fprev			
5	Zúčtování s pojištěnci s vazbou na vyúčtování preventivních programů			
6	Mimořádné případy externí			
7	Mimořádné převody mezi fondy		14 926	
III.	Výdaje celkem	280 580	255 913	91,2
1	Výdaje na preventivní programy	280 000	241 105	86,1
2	Úroky z úvěrů			
3	Ostatní (úplaty za bankovní a jiné služby)	580	485	83,6
4	Splátky úvěru			
5	Zúčtování s pojištěnci s vazbou na vyúčtování preventivních programů			
6	Mimořádné případy externí			
7	Mimořádné převody mezi fondy		14 323	
IV.	Konečný zůstatek k poslednímu dni sledovaného období = I + II - III	245 822	285 112	116,0
Z B IV přináležejí hodnotě rezerv k poslednímu dni sledovaného období				

Příloha č. 7

Poznámka: Postup vyplnění přílohy odpovídá postupům uvedeným v poznámce k dané příloze vyhlášky č. 362/2010 Sb.

Česká průmyslová zdravotní pojišťovna v souladu s citovanými ustanoveními zákona č. 280/1992 Sb. v roce 2020 vytvářela a spravovala fond prevence k úhradám zdravotních služeb poskytnutým pojištěncům ČPZP nad rámec zákonného pojištění.

Zdroje Fprev v celkové výši 881 383 tis. Kč tvořily zejména prostředky z předepsaných pokut, přírážek k pojistnému a penále ve výši 583 893 tis. Kč, prostředky z převodu ze ZFZP - prostředky pocházející z pojistného na v. z. p. (ve výši 1 % z pojistného po přerozdělení) ve výši 35 333 tis. Kč, převod z PF ve výši 100 000 tis. Kč a zrušené opravné položky ve výši 162 151 tis. Kč.

Čerpání zdrojů Fprev tvořily především náklady na jednotlivé preventivní programy ve výši 239 127 tis. Kč, viz Příloha č. 13, odpis nedobytných pohledávek ve výši 140 707 tis. Kč a také opravné položky ve výši 331 516 tis. Kč vytvořené k pohledávkám po lhůtě splatnosti za penále a pokutami.

Na základě rozhodnutí o odstranění tvrdosti zákona podle § 53a odstavce 1 zákona č. 48/1997 Sb. prominula ČPZP penále celkem ve výši 14 855 tis. Kč. Rozhodčí orgán prominul dle § 53a odstavce 2 téhož zákona penále celkem ve výši 9 377 tis. Kč. O uvedené částky celkem ve výši 24 232 tis. Kč byla snížena tvorba fondu prevence v roce 2020.

Čerpání preventivních programů v roce 2020 bylo významně ovlivněno koronavirovou pandemií. I přesto bylo čerpáno cca 85 % plánovaných výdajů fondu prevence dle ZPP na rok 2020. Prostředky byly využity na preventivní programy rozčleněné do následujících kategorií:

- rehabilitačně rekondiční preventivní programy,
- preventivní programy podporující zdravý způsob života,
- preventivní programy proti vzniku závažných onemocnění,
- programy pro dárce krve, plazmy a kostní dřeně.

Mezi nejvíce čerpané programy ČPZP patřily i v roce 2020 příspěvky na očkování, zejména pak na očkování proti klíšťové encefalitidě, program Letní tábory a programy Pravidelný pohyb a Manažerka mateřství pro nastávající maminky. Dalšími nákladnými programy jsou rehabilitačně rekondiční aktivity v rámci zdravotnických preventivních programů, program Organizované plavecké kurzy a program Bonus Plus, který je založen na principu získávání a čerpání bodů za aktivní přístup k péči o své zdraví. Při tvorbě programů hrazených z Fprev se ČPZP opírá mimo jiné o nevyvratitelnou existenci celosvětově prováděných výzkumů a vědecky ověřených poznatků o pozitivních účincích prevence a ochrany zdraví.

Příjmy na bankovních účtech fondu prevence představovaly zejména skutečně připsané finanční prostředky plynoucí z předpisu pohledávek zúčtovaných do zdrojů fondu prevence, viz oddíl B II. Výdaji fondu prevence byly zejména úhrady nákladů na preventivní programy.

Plánovaný převod části nerozděleného zisku z jiné činnosti ve výši max. 30 000 tis. Kč nebyl z důvodu dostatečného množství finančních prostředků na pokrytí nabízených preventivních programů ve fondu prevence realizován.

5.6.1 SPLNĚNÍ PODMÍNEK PODLE § 1 ODSŤ. 3 VYHLÁŠKY Č. 418/2003 SB.

Zákon č. 280/1992 Sb. umožňuje v § 16 odst. 4 a § 19 odst. 1 ZZP použít finanční prostředky odpovídající až 1 % z pojistného na v. z. p. po přerozdělení provedeném podle zákona o pojistném na v. z. p., za bezprostředně předcházející kalendářní rok, jako zdroj fondu prevence až v případě naplnění RF a docílení vyrovnaného hospodaření. Při vyrovnaném hospodaření je dle vyhlášky č. 418/2003 Sb. dosaženo kladného zůstatku bankovního účtu ZFZP, aniž byl pro přiděl do RF, hodnotu rezerv vytvořených na tomto fondu, úhradu všech splatných závazků tohoto fondu a přiděly do ostatních fondů dle výše uvedené vyhlášky použit úvěr. Uvedené skutečnosti jsou hodnoceny k rozvahovému dni daného účetního období. Za splnění těchto podmínek může ZZP převést jako zdroj fondu prevence také finanční prostředky z provozního fondu a příjmy plynoucí z pokut, přírůžek k pojistnému a penále účtovaných ZP v oblasti v. z. p.

ČPZP hospodaří dlouhodobě vyrovnaně. Také ke dni 31.12.2020 bylo dosaženo kladného zůstatku bankovního účtu ZFZP, aniž byl přidělen do RF, úhradu všech splatných závazků ZFZP a přiděly do ostatních fondů podle výše uvedené vyhlášky použit úvěr.

Z uvedených důvodů ČPZP naplňovala v průběhu roku 2020 fond prevence přidělem ze ZFZP ve výši 1 % z pojistného po přerozdělení, příjmy plynoucími z pokut, přírůžek k pojistnému a penále, převodem finančních prostředků vytvořených využíváním ZFZP a převodem finančních prostředků z PF. Z Fprev financovala svým pojištěncům zdravotní služby nehrazené z prostředků veřejného zdravotního pojištění.

5.7 JINÁ ČINNOST

ČPZP v roce 2020 provozovala v rámci jiné činnosti:

- pronájem nebytových prostor v Ostravě-Vítkovicích a v Kladně,
- zprostředkování pojištění na léčebné výlohy při cestách do zahraničí pro Českou podnikatelskou pojišťovnu, a.s., Vienna Insurance Group

Pro jednotlivé aktivity jiné činnosti byla zřízena nákladová střediska, na nichž ČPZP účtovala o nákladech a výnosech v souladu s ustanoveními zákona č. 586/1992 Sb. Náklady provozní režie související s jinou činností byly rozčleněny na přímé a nepřímé. Přímé náklady byly účtovány na příslušná nákladová střediska v okamžiku jejich vzniku ve skutečné výši čerpání. Nepřímé náklady byly účtovány na příslušná nákladová střediska podle kalkulačního vzorce stanoveného vnitřním předpisem. Odpisy vyjadřovaly poměrnou část celkových odpisů vztahující se k pronajímané ploše nemovitostí ve vlastnictví ČPZP. Pojišťovna účtuje v souladu se zákonem č. 586/1992 Sb. dohadné položky pasivní oproti nákladům. V nákladech jsou proto zahrnuty dohadné položky ve výši 33 tis. Kč, které představují závazky za zaměstnanci z titulu předpokládaných odměn vztahujících se k jiné činnosti roku 2020.

Výnosy z provize za zprostředkování pojištění na léčebné výlohy při cestách do zahraničí ve výši 4 052 tis. Kč tvořily zcela nepatrnou část ve srovnání s příjmy dosaženými z veřejného zdravotního pojištění. ČPZP prostřednictvím svých 182 zaměstnanců na pobočkách zprostředkovala v průběhu roku 2020 uzavření 16 647 pojistných smluv. Počet uzavřených pojistných smluv přes internet činil 34 359. Tuto činnost zajišťovali zaměstnanci ČPZP v rámci komplexnosti služeb spojených se zdravotní péčí a ochranou pojištěnců. Účtováním o vybraném pojistném, přijatých provizích a o ostatních účetních případech v rámci jiné činnosti byli pověřeni 4 zaměstnanci.

Za rok 2020 bylo dosaženo kladného výsledku hospodaření po zdanění ve výši cca 1 868 tis. Kč.

Jiná činnost (v tis. Kč)

A. Jiná činnost	Rok 2020 ZPP	Rok 2020 Skutečnost	Skutečnost 2020/ ZPP 2020 (v %)
I. Výnosy celkem	10 682	5 171	48,4
1 Výnosy z jiné činnosti	10 661	5 149	48,3
2 Úroky	21	22	104,8
3 Výnosy z prodeje finančních investic			
4 Zvýšení hodnoty cenných papírů vlivem reálného ocenění			
5 Mimořádné případy externí			
6 Mimořádné převody mezi fondy			

II.	Náklady celkem	7 398	3 206	43,3
1	Provozní náklady související s jinou činností	7 398	3 206	43,3
	v tom:			
1.1	mzdy bez ostatních osobních nákladů	3 066	1 178	38,4
1.2	ostatní osobní náklady			
1.3	pojistné na zdravotní pojištění	276	106	38,4
1.4	pojistné na sociální zabezpečení	760	292	38,4
1.5	odpisy hmotného a nehmotného majetku – podíl vztahující se k této činnosti	445	428	96,2
1.6	úroky			
1.7	pokuty a penále			
1.8	finanční náklady spojené s prodejem finančních investic			
1.9	ostatní provozní náklady	2 851	1 202	42,2
2	Snížení hodnoty cenných papírů vlivem reálného ocenění			
3	Mimořádné případy externí			
4	Mimořádné převody mezi fondy			
III.	Výsledek hospodaření = I - II	3 284	1 965	59,8
IV.	Daň z příjmů	379	97	25,6
V.	Zisk z jiné činnosti po zdanění = III - IV	2 905	1 868	64,3
B.	Doplňující informace o cenných papírech pořízených z finančních zdrojů jiné činnosti	Rok 2020 ZPP	Rok 2020 Skutečnost	Skutečnost 2020/ ZPP 2020 (v %)
1	Stav cenných papírů k 1. 1. sledovaného období			
2	Stav cenných papírů k poslednímu dni sledovaného období			
	Z toho cenné papíry vztahující se k dceřině společnosti provozující komerční pojištění			
z 1	Stav cenných papírů k 1. 1. sledovaného období			
z 2	Stav cenných papírů k poslednímu dni sledovaného období			
C.	Doplňující údaje o stavech a pohybu peněžních toků na BÚ jiné činnosti		Rok 2020 Skutečnost	
I.	Počáteční zůstatek k 1. 1. ve sledovaném období		46 593	
II.	Příjmy celkem		5 869	
III.	Výdaje celkem		9 555	
IV.	Saldo příjmů a výdajů za sledované období		-3 686	
V.	Konečný zůstatek k poslednímu dni sledovaného období		42 907	

Příloha č. 8

Poznámka: Postup vyplnění přílohy odpovídá postupům uvedeným v poznámce k dané příloze vyhlášky č. 362/2010 Sb.

6. SOUHRNNÝ PŘEHLED VYBRANÝCH ÚDAJŮ O ČINNOSTI ČPZP

Přehled údajů o činnosti ČPZP

ř.	Ukazatel	m. j.	Rok 2020 ZPP	Rok 2020 Skutečnost	Skutečnost 2020/ ZPP 2020 (v %)
I. Pojištěnci					
1	Počet pojištěnců celkem k poslednímu dni sledovaného období	osoby	1 269 000	1 276 788	100,6
1.1	z toho: státem hrazení	osoby	714 700	731 491	102,3
2	Průměrný počet pojištěnců za sledované období	osoby	1 269 000	1 274 481	100,4
2.1	z toho: státem hrazení	osoby	714 700	729 725	102,1
II. Ostatní ukazatele					
3	Stav dlouhodobého majetku včetně poskytovaných záloh pořízený k poslednímu dni sledovaného období	tis. Kč	529 300	510 418	96,4
4	Stav dlouhodobého majetku včetně poskytovaných záloh pořízený za sledované období	tis. Kč	83 590	49 481	59,2
4.1	v tom: majetek na vlastní činnost	tis. Kč	83 590	49 481	59,2
4.2	ostatní majetek	tis. Kč			
5	Stav finančních investic k poslednímu dni sledovaného období (krátkodobé i dlouhodobé)	tis. Kč			
5.1	z toho: vázáno v dceřiné společnosti	tis. Kč			
6	Finanční investice pořízené za sledované období (saldo nákup – prodej)	tis. Kč			
6.1	z toho: vázáno v dceřiné společnosti	tis. Kč			
7	Přijaté bankovní úvěry celkem (tj. bez údajů na řádcích 10 a 13) za sledované období	tis. Kč			
7.1	v tom: dlouhodobé	tis. Kč			
7.2	krátkodobé	tis. Kč			
8	Splátky bankovních úvěrů krátkodobých i dlouhodobých za sledované období	tis. Kč			
9	Nesplacený zůstatek bankovních úvěrů k poslednímu dni sledovaného období celkem	tis. Kč			
10	Přijaté návratné finanční výpomoci ze státního rozpočtu ve sledovaném období	tis. Kč			
11	Splácení návratné finanční výpomoci ze státního rozpočtu ve sledovaném období	tis. Kč			
12	Nesplacený zůstatek návratné finanční výpomoci ze státního rozpočtu k poslednímu dni sledovaného období celkem	tis. Kč			
13	Přijaté zápůjčky, např. od žadatele o povolení podle § 3 zákona č. 280/1992 Sb., ve sledovaném období	tis. Kč			
14	Splátky zápůjček ve sledovaném období	tis. Kč			
15	Nesplacený zůstatek zápůjček k poslednímu dni sledovaného období celkem	tis. Kč			
16	Přijatá bezúplatná plnění a nenávratné dotace ve sledovaném období	tis. Kč			
17	Přepočtený počet zaměstnanců k poslednímu dni sledovaného období (zaokrouhlí se na celá čísla)	osoby	650	657	101,1
18	Průměrný přepočtený počet zaměstnanců (zaokrouhlí se na celá čísla)	osoby	650	653	100,5
19	Výpočet limitu nákladů na činnost podle vyhlášky č. 418/2003 Sb. (zaokrouhlí se na 2 desetinná místa)	%	3,05	3,05	100,0
20	Rozvrhová základna pro propočtení přídelu do provozního fondu podle § 7 vyhlášky o fondech	tis. Kč	37 454 200	38 785 309	103,6
21	Maximální limit nákladů na činnost propočtený z dosažené rozvrhové základny podle § 7 vyhlášky o fondech	tis. Kč	1 142 353	1 182 952	103,6
22	Skutečný přídel ze ZFZP do provozního fondu ve sledovaném období	tis. Kč	1 142 353	1 182 952	103,6

III. Závazky a pohledávky					
23	Závazky celkem k poslednímu dni sledovaného období (neobsahují nesplacené zůstatky bankovních úvěrů, návratných finančních výpomocí ze státního rozpočtu a zápůjček uvedených na ř. 9, 12 a 15)	tis. Kč	3 912 820	5 547 460	141,8
	v tom:				
23.1	závazky vůči PZS ve lhůtě splatnosti	tis. Kč	3 800 000	5 425 023	142,8
23.2	závazky vůči PZS po lhůtě splatnosti	tis. Kč	0	0	–
23.3	ostatní závazky ve lhůtě splatnosti	tis. Kč	112 820	122 437	108,5
23.4	ostatní závazky po lhůtě splatnosti	tis. Kč	0	0	–
24	Pohledávky celkem k poslednímu dni sledovaného období	tis. Kč	6 006 552	5 874 590	97,8
	v tom:				
24.1	pohledávky za plátcí pojistného ve lhůtě splatnosti	tis. Kč	2 511 000	2 433 845	96,9
24.2	pohledávky za plátcí pojistného po lhůtě splatnosti	tis. Kč	2 644 000	2 366 323	89,5
24.3	pohledávky za PZS ve lhůtě splatnosti	tis. Kč	812 350	1 034 241	127,3
24.4	pohledávky za PZS po lhůtě splatnosti	tis. Kč	0	8 624	–
24.5	ostatní pohledávky ve lhůtě splatnosti	tis. Kč	9 700	6 837	70,5
24.6	ostatní pohledávky po lhůtě splatnosti	tis. Kč	29 502	24 720	83,8
25	Dohadné položky pasivní celkem – stav k poslednímu dni sled. období	tis. Kč	1 050 595	2 748 936	261,7
26	Dohadné položky aktivní celkem – stav k poslednímu dni sled. období	tis. Kč	256 971	434 070	168,9
27	Rezervy celkem – stav k poslednímu dni sledovaného období	tis. Kč	0	0	–
28	Opravné položky celkem – stav k poslednímu dni sledovaného období	tis. Kč	4 548 685	4 662 307	102,5
Doplňující údaje k řádkům 1 a 2					
k 1.1	z toho pojištěnci ze zemí Evropské unie	osoby	1 358	1 425	104,9
k 2.1	z toho pojištěnci ze zemí Evropské unie	osoby	1 349	1 401	103,9

Příloha č. 1

Poznámka: Postup vyplnění přílohy odpovídá postupům uvedeným v poznámce k dané příloze vyhlášky č. 362/2010 Sb.

6.1 STAV POHLEDÁVEK A ZÁVAZKŮ K 31.12.2020

6.1.1 POHLEDÁVKY PO LHŮTĚ SPLATNOSTI

ČPZP evidovala k 31.12.2020 pohledávky za plátcí pojistného po lhůtě splatnosti v hrubé výši 6 954 572 tis. Kč, což bylo o 308 180 tis. Kč více oproti stavu ke dni 31.12.2019. Ke dni 31.12.2020 byl v účetní evidenci zůstatek opravných položek k pohledávkám za plátcí pojistného po lhůtě splatnosti ve výši 4 621 471 tis. Kč. Čistá výše pohledávek za plátcí pojistného po lhůtě splatnosti, tedy hrubá výše snížená o vytvořené opravné položky, činila 2 333 101 tis. Kč a byla v porovnání se stavem k 31.12.2019 nižší o 104 181 tis. Kč.

ČPZP průběžně sledovala platební kázeň plátců pojistného. Nastavený kontrolní systém umožňoval účinně reagovat na zjištěné výkyvy v placení pojistného. V roce 2020 využila ČPZP všech zákonných možností vedoucích k efektivnímu vymáhání pohledávek za plátcí pojistného.

ČPZP vytvořila ke dni 31.12.2020 dohadné položky aktivní k pohledávkám za pojistným ve výši 29 583 tis. Kč na základě údajů o plátcích pojistného, kteří nezaslali přehledy o platbě pojistného za 12. měsíc roku 2019 a 1. až 11. měsíc roku 2020. Část dohadných položek vytvořených v minulých letech byla v průběhu roku 2020 ve výši 38 582 tis. Kč rozpuštěna v souladu s vnitřním předpisem ČPZP. Zůstatek dohadných položek k pohledávkám za pojistným ke dni 31.12.2020 byl ve výši 33 222 tis. Kč.

ČPZP evidovala ke dni 31.12.2020 pohledávky po lhůtě splatnosti za PZS ve výši 8 624 tis. Kč.

Ostatní pohledávky po lhůtě splatnosti ve výši 24 720 tis. Kč byly pohledávkami za náhrady nákladů na hrazené služby.

6.1.2 POHLEDÁVKY VE LHŮTĚ SPLATNOSTI

Pohledávky za plátcí pojistného ve lhůtě splatnosti vyplývající ze zúčtování předpisů pojistného k 31.12.2020 činily 2 433 845 tis. Kč.

ČPZP evidovala ke dni 31.12.2020 pohledávky ve lhůtě splatnosti za PZS ve výši 1 034 241 tis. Kč. Tyto pohledávky vyjadřovaly zejména zálohové platby na úhradu zdravotních služeb ve výši 364 764 tis. Kč, pohledávky z revizí ve výši 11 940 tis. Kč a z uplatněných regulací ve výši 81 447 tis. Kč, které ČPZP v nejbližším období započte s vyúčtováním zdravotních služeb poskytnutých jednotlivými PZS. V této částce jsou rovněž zahrnuty pohledávky z plnění podle práva EU a mezinárodních smluv o zdravotní péči ve výši 173 298 tis. Kč a dohadné položky aktivní za PZS ve výši 400 848 tis. Kč.

Ostatní pohledávky ve lhůtě splatnosti představovaly pohledávky z běžné provozní a jiné činnosti, z nichž částka ve výši 1 136 tis. Kč byla pohledávkou za Union bankou, a. s. „v likvidaci“.

6.1.3 ZÁVAZKY PO LHŮTĚ SPLATNOSTI

Pojišťovna hospodář v dlouhodobém horizontu bez závazků po lhůtě splatnosti. Rovněž v roce 2020 realizovala ČPZP své závazky vůči PZS a ostatním obchodním partnerům vždy ve lhůtě splatnosti. Česká průmyslová zdravotní pojišťovna neevidovala ke dni 31.12.2020 žádné závazky po lhůtě splatnosti.

6.1.4 ZÁVAZKY VE LHŮTĚ SPLATNOSTI

ČPZP evidovala ke dni 31.12.2020 závazky ve lhůtě splatnosti z plnění podle práva EU a mezinárodních smluv ve výši 84 760 tis. Kč a závazky ve lhůtě splatnosti vůči PZS ve výši 2 626 710 tis. Kč. V Příloze č. 1 jsou závazky ve lhůtě splatnosti vůči PZS uvedeny včetně pasivních dohadných položek ve výši 2 713 553 tis. Kč v celkové částce 5 425 023 tis. Kč.

Závazky se týkaly především výkonů vykázaných PZS v listopadu a prosinci se splatností v lednu roku 2021. Výše závazků odpovídala výši úhrad, k nimž byla ČPZP povinována z titulu smluv uzavřených s jednotlivými PZS. Pojišťovna dále evidovala závazky ve výši 31 439 tis. Kč vůči pojištěncům, kteří překročili při úhradách započitatelných doplatků na léky a potraviny pro zvláštní účely limit 5 000 Kč, resp. 1 000 Kč nebo 500 Kč. Závazky fondu prevence ve výši 5 250 tis. Kč představovaly úhrady příspěvků na preventivní programy čerpané pojištěnci ČPZP v závěru roku 2020.

Ostatní závazky ve lhůtě splatnosti ve výši 122 437 tis. Kč tvořily zejména závazky z běžné provozní a jiné činnosti ve výši 49 248 tis. Kč, z nichž částka ve výši 33 tis. Kč je dohadná položka pasivní vytvořená k závazkům jiné činnosti. V Příloze č. 1 jsou s ostatními závazky ve lhůtě splatnosti vykázány dohadné položky pasivní vytvořené k závazkům provozního fondu ve výši 35 383 tis. Kč.

6.2 PLNĚNÍ PODMÍNEK SPLÁTKOVÝCH KALENDÁŘŮ

ČPZP nepotřebovala v průběhu roku 2020 k zajištění platební schopnosti všech svých fondů žádné cizí zdroje.

6.3 POJIŠTĚNCI ČPZP

Průměrný počet pojištěnců ČPZP za rok 2020 činil 1 274 481 osob a byl vyšší oproti roku 2019 o 7 653 pojištěnců. Ve svém zdravotně pojistném plánu ČPZP předpokládala, že v roce 2020 dosáhne průměrného počtu pojištěnců 1 269 000 osob, viz Příloha č. 1 v kapitole 6 *Souhrnný přehled vybraných údajů o činnosti ČPZP*. Skutečný průměrný počet pojištěnců byl oproti plánu vyšší o 5 481 osob. Ke dni 31.12.2020 registrovala ČPZP celkem 1 276 788 pojištěnců, což bylo o 5 572 osob více než ve stejném období předchozího roku. Počet pojištěnců na dlouhodobém pobytu v cizině k 31.12.2020 byl 6 841 osob.

Z celkového počtu pojištěnců ke dni 31.12.2020 činil podíl žen 53,3 % a mužů 46,7 %.

Osoby, za něž je plátcem pojistného stát, byly v roce 2020 opět nejpočetněji zastoupenou kategorií pojištěnců ČPZP. Na průměrném počtu všech pojištěnců se podílely přibližně 57 %, viz Příloha č. 1.

7. PLNĚNÍ PODMÍNEK USTANOVENÍ § 18 ZÁKONA Č. 106/1999 SB.

1. Základní údaje o předkladateli:

Obchodní firma:	Česká průmyslová zdravotní pojišťovna
Sídlo:	Jeremenkova 161/11, Vítkovice, 703 00 Ostrava
Identifikační číslo:	47672234
Statutární orgán:	JUDr. Petr Vaněk, Ph.D., generální ředitel
Telefon, e-mail:	597 089 205, posta@cpzp.cz
Internetová adresa:	http://www.cpzp.cz
ID datové schránky:	mk5ab8i

Česká průmyslová zdravotní pojišťovna vznikla podle zákona č. 280/1992 Sb. a byla zapsána Krajským soudem v Ostravě do obchodního rejstříku pod oddílem AXIV, vložka 545 dne 1.12.1992.

2. Zpráva o poskytování informací podle zákona č. 106/1999 Sb. v roce 2020:

a) počet podaných žádostí o informace	88
b) počet vydaných rozhodnutí o odmítnutí žádosti	1
c) počet podaných odvolání proti rozhodnutí	0
d) rozsudky soudu ve věci přezkoumání zákonnosti rozhodnutí	0
e) poskytnutí výhradní licence	0
f) počet stížností podaných podle § 16a	1

8. ZÁVĚR

ČPZP hospodařila v roce 2020 se svěřenými prostředky v souladu se svou dlouhodobou strategií a s odpovědností řádného hospodáře. Do doby schválení Zdravotně pojistného plánu na rok 2020 Poslaneckou sněmovnou Parlamentu ČR se činnost ČPZP řídila provizoriem dle rozhodnutí MZ ze dne 13.12.2019, č.j. MZDR 37570/2019-37/DZP.

Vyhláška č. 418/2003 Sb. stanoví podmínky, za kterých mohou ZP vyhodnotit hospodaření jako vyrovnané. Výsledky hospodaření ČPZP uváděné v předchozích kapitolách výroční zprávy dokládají, že ČPZP v roce 2020 hospodařila se svěřenými finančními prostředky svých pojištěnců efektivně, uvážlivě a vyrovnaně. ČPZP v souladu s ustanoveními § 16 a § 19 zákona č. 280/1992 Sb. s návazností na ustanovení § 1 odst. 3 vyhlášky č. 418/2003 Sb., vytvářela a spravovala fond prevence.

Příjmy a výdaje ZFZP

Příjmy ČPZP z pojistného na veřejné zdravotní pojištění po přerozdělování činily 38 557 934 tis. Kč a byly tak o 3 224 857 tis. Kč vyšší než v roce 2019. Výdaje za zdravotní služby poskytnuté pojištěncům ČPZP představovaly částku 37 345 546 tis. Kč a byly tak o 4 489 861 tis. Kč vyšší než v roce 2019. Částku 129 619 tis. Kč uhradila pojišťovna za ošetření cizích státních příslušníků tuzemskými poskytovateli zdravotních služeb. Výše příjmů základního fondu zdravotního pojištění byla dále ovlivněna zejména přijatými náhradami nákladů na hrazené služby ve výši 71 217 tis. Kč, příjmy od zahraničních pojišťoven za uhrazené zdravotní služby poskytnuté cizím pojištěncům na základě mezinárodních smluv ve výši 125 486 tis. Kč a převody finančních prostředků z jiných fondů, avšak náležejících právě ZFZP.

Závazky vůči poskytovatelům zdravotních služeb

ČPZP neevidovala ke dni 31.12.2020 závazky po lhůtě splatnosti vůči PZS. Úhrady za zdravotní služby byly v roce 2020 realizovány ve lhůtě splatnosti.

Stav závazků vůči PZS a z plnění mezinárodních smluv o zdravotních službách ve lhůtě splatnosti ke dni 31.12.2020 ve výši 2 711 470 tis. Kč bez dohadných položek byl oproti stavu ke dni 31.12.2019 nižší o 53 201 tis. Kč.

Průměrný denní výdaj na zdravotní služby

Výdaje za zdravotní služby za rok 2020 (366 dnů)	37 345 546 tis. Kč
Průměrný denní výdaj	102 037 tis. Kč

Závazky vůči poskytovatelům zdravotních služeb ve lhůtě splatnosti ve dnech

Závazky ve lhůtě splatnosti včetně dohadných položek	5 425 023 tis. Kč
Počet dnů prezentujících závazky ve lhůtě splatnosti	53 dnů
Počet dnů prezentujících závazky ve lhůtě splatnosti (bez dohadných položek)	27 dnů

V průběhu roku 2020 byly rozpuštěny, případně stornovány dohadné položky pasivní ve výši 1 105 167 tis. Kč. Ke dni 31.12.2020 byly nově vytvořeny dohadné položky pasivní ve výši 1 150 324 tis. Kč na základě předběžného vyhodnocení smluvních ujednání a regulačních omezení za příslušné referenční období roku 2020 u jednotlivých segmentů zdravotních služeb, dále ve výši 1 400 000 tis. Kč jako dopad vydané KV2, která zahrnuje dodatečné kompenzace jednotlivých segmentů zdravotních služeb poskytnuté během období října až prosince 2020 a ve výši 132 288 tis. Kč k zálohově hrazeným nákladům na očkovací látky. ČPZP neobdržela do konce roku 2020 vyúčtování záloh na očkovací látky. Dohadné položky byly vytvořeny v souladu s vyhláškou č. 503/2002 Sb., vyhláškou č. 418/2003 Sb. a vnitřním předpisem.

Naplnění ostatních fondů definovaných zákonem

V souladu s ustanoveními zákona č. 280/1992 Sb. a vyhlášky č. 418/2003 Sb. provedla ČPZP stanovené přiděly do všech fondů definovaných příslušnými právními předpisy.

Porovnání stavu finančních prostředků ZFZP na počátku a konci hodnoceného období

ČPZP hospodařila v roce 2020 s finančními prostředky získanými výběrem pojistného zodpovědně. Pojišťovna měla ke dni 31.12.2020 na bankovních účtech a pokladnách příslušejících ZFZP uloženy finanční prostředky ve výši 4 561 302 tis. Kč. V průběhu hodnoceného období došlo ke zvýšení objemu finančních prostředků o 30 831 tis. Kč.

Příjmy z v. z. p. po přerozdělování byly oproti plánovaným vyšší o 1 308 734 tis. Kč, viz Příloha č. 2, oddíl B II, ř. 3. Skutečné výdaje na zdravotní služby pro pojištěnce ČPZP byly oproti plánovaným vyšší o 205 818 tis. Kč, viz Příloha č. 2, oddíl B III, ř. 1 a 4.

Stav pohledávek po lhůtě splatnosti za plátcí pojistného

ČPZP evidovala ke dni 31.12.2020 pohledávky po lhůtě splatnosti z titulu dlužného pojistného, penále a pokut ve výši 2 366 323 tis. Kč, což představuje snížení o 113 180 tis. Kč proti stavu ke dni 31.12.2019. K ZFZP se vztahovaly pohledávky po lhůtě splatnosti z titulu uplatněných náhrad nákladů na hrazené služby ve výši 24 720 tis. Kč.

Stav pohledávek po lhůtě splatnosti za PZS vztahujících se k ZFZP

Česká průmyslová zdravotní pojišťovna evidovala ke dni 31.12.2020 pohledávky za PZS po lhůtě splatnosti ve výši 8 624 tis. Kč. Jedná se zejména o pohledávky, kterými ČPZP nárokuje vrácení úhrad za neoprávněně vykázané výkony zjištěné v rámci revizní činnosti a pohledávky vyplývající z konečných vyúčtování předběžných úhrad a regulací.

Specifické postupy ČPZP, které ovlivnily hospodaření ZFZP

ČPZP v roce 2020 využívala veškeré platné legislativní možnosti pro zajištění efektivního hospodaření. Výsledky uváděné ve výroční zprávě zcela přesvědčivě dokumentují vysokou úroveň řízení a správy prostředků veřejného zdravotního pojištění.

Ostatní informace dle § 21 odst. 2 zákona č. 563/1991 Sb.

Výroční zpráva musí kromě informací nezbytných pro naplnění účelu výroční zprávy dále obsahovat nejméně finanční a nefinanční informace:

- a) o skutečnostech, které nastaly až po rozvahovém dni a jsou významné pro naplnění účelu VZ,
- b) o předpokládaném vývoji činnosti účetní jednotky,

- c) o aktivitách v oblasti výzkumu a vývoje,
- d) o nabytí vlastních akcií nebo vlastních podílů,
- e) o aktivitách v oblasti ochrany životního prostředí a pracovněprávních vztazích,
- f) o tom, zda účetní jednotka má pobočku nebo jinou část obchodního závodu v zahraničí,
- g) požadované podle zvláštních právních předpisů.

ad a) V období mezi datem účetní závěrky a datem jejího sestavení nastalo několik významných skutečností souvisejících s pokračujícím bojem proti onemocnění COVID-19, způsobeného typem koronaviru SARS-CoV-2.

ČPZP nejdříve uzavřela smluvní ujednání s MZ ČR o úhradách očkovacích látek proti onemocnění COVID-19. MZ ČR dále vydalo několik mimořádných opatření o povinném testování zaměstnanců a OSVČ hrazeném z veřejného zdravotního pojištění, popř. fondů prevence ZP. Dne 27.4.2021 vydalo MZ ČR vyhlášku č. 172/2021 Sb., kterou se mění vyhláška č. 305/2020 Sb., o stanovení způsobu zahrnutí kompenzace do výše úhrad za hrazené služby poskytnuté v roce 2020 (KV2) s účinností od 28.4.2021 a připravuje také Kompenzační vyhlášku č. I. pro rok 2021.

ČPZP na základě této informace zaúčtovala dodatečné dohadné položky v celkové výši 1 400 000 tis. Kč jako dopad KV2, jež zahrnuje dodatečné kompenzace jednotlivých segmentů zdravotních služeb poskytnuté během období října až prosince 2020.

ad b) ČPZP systematicky průběžně a detailně analyzuje všechny známé skutečnosti a kvalifikovaně stanovuje jejich předpokládané dopady na oblast příjmů a výdajů ZP. Na základě dosavadních prognóz ČPZP nepředpokládá ohrožení trvalého pokračování účetní jednotky s tím, že minimálně na dalších 12 měsíců je připravena pokrýt výkyvy v příjmech všemi legislativně přípustnými prostředky, zejména finanční rezervou základního fondu, prostředky rezervního fondu a fondu prevence, tedy zdroji určenými k zajištění dostupné a kvalitní zdravotní péče pro pojištěnce.

ad c) až g) Pro tyto definované položky nemá ČPZP žádnou obsahovou ani legislativní náplň.

9. PŘÍLOHY

9.1 ÚČETNÍ ZÁVĚRKA VČETNĚ PŘÍLOHY

Česká průmyslová zdravotní pojišťovna

Účetní závěrka sestavená k 31.12.2020
za účetní období od 1.1. – 31.12.2020

Obsahové vymezení položek rozvahy podle vyhlášky č. 503/2002 Sb.,
v úplném znění pro zdravotní pojišťovny

Rozvaha

k 31. 12. 2020
(v tis. Kč)



Název a sídlo účetní jednotky, IČO

Česká průmyslová zdravotní pojišťovna
Jeremenkova 161/11
Vítkovice
703 00 Ostrava

Rok	Měsíc	Identifikační číslo
2020	12	47672234

a	č. ř.	Minulé období	Hrubá výše	Úprava	Čistá výše
	b	1	2	3	4
I. AKTIVA	x				
A. Dlouhodobý nehmotný majetek	1	51 271	380 226	330 890	49 336
I. Dlouhodobý nehmotný majetek	2	51 271	380 226	330 890	49 336
II. Nedokončený dlouhodobý nehmotný majetek	3				
III. Poskytnuté zálohy na pořízení nehmotného majetku	4				
B. Investice	5				
C. Dlouhodobý hmotný majetek	6	468 270	813 498	352 416	461 082
I. Pozemky a stavby	7	436 315	621 139	194 044	427 095
1. Pozemky	8	9 738	10 472		10 472
2. Stavby	9	426 577	610 667	194 044	416 623
II. Movitý majetek	10	29 176	192 136	158 372	33 764
1. Movitý majetek – odepisovaný	11	29 038	191 973	158 372	33 601
2. Movitý majetek – neodepisovaný	12	138	163		163
III. Nedokončený dlouhodobý hmotný majetek	13	268	189		189
IV. Poskytnuté zálohy na pořízení hmotného majetku	14	2 511	34		34
D. Dlouhodobý finanční majetek	15				
I. Podíly v podnikatelských seskupeních	16				
1. Podíly v ovládaných osobách	17				
2. Dluhopisy vydané ovládanými osobami a zápůjčky nebo úvěry poskytnuté těmto os.	18				
3. Podíly s podstatným vlivem	19				
4. Dluhopisy vyd. os., ve kterých má úč. j. podst. vliv, a zápůj. n. úvěry poskyt. těmto os.	20				
II. Jiný dlouhodobý finanční majetek	21				
1. Akcie a ostatní cenné papíry s proměnlivým výnosem, ostatní podíly	22				
2. Dluhové cenné papíry	23				
3. Depozita u finančních institucí	24				
4. Ostatní dlouhodobý finanční majetek	25				
E. Dlužníci	26	5 697 506	10 536 897	4 662 307	5 874 590
I. Pohledávky z veřejného zdravotního pojištění	27	5 690 374	10 531 196	4 662 307	5 868 889
1. Pohledávky za plátcí pojistného	28	4 761 513	9 388 417	4 621 471	4 766 946
2. Pohledávky za poskytovateli zdravotních služeb	29	439 822	468 719		468 719
3. Pohledávky z přerozdělení pojistného	30				
4. Pohledávky z náhrad škod veřejného zdravotního pojištění	31	24 371	65 556	40 836	24 720
5. Pohledávky z přeplatků do zajišťovacího fondu	32				
6. Pohledávky z plnění mezinárodních smluv o zdravotní péči	33	168 028	173 298		173 298
7. Dohadné položky aktivní	34	295 504	434 070		434 070
8. Ostatní pohledávky	35	1 136	1 136		1 136
II. Ostatní pohledávky	36	7 132	5 701		5 701
1. Krátkodobé	37	7 132	5 701		5 701
2. Dlouhodobé	38				
F. Ostatní aktiva	39	6 486 703	6 813 309		6 813 309
I. Zásoby	40				
II. Hotovost na účtech u finančních institucí a hotovost v pokladně	41	6 486 703	6 813 309		6 813 309
1. Zvláštní bankovní účty	42	6 483 975	6 811 543		6 811 543
1.1 Základního fondu	43	4 528 209	4 559 976		4 559 976
1.2 Rezervního fondu	44	442 873	475 812		475 812
1.3 Provozního fondu	45	1 052 175	1 253 029		1 253 029
1.4 Sociálního fondu	46	6 115	9 101		9 101
1.5 Fondu reprodukce majetku	47	173 532	185 676		185 676
1.6 Fondu prevence	48	234 608	285 112		285 112
1.7 Fondu pro úhradu preventivní péče	49				
1.8 Fondu pro zprostředkování úhrady zdravotní péče	50				
1.9 Fondu pro úhradu závodní preventivní péče z prostředků zaměstnavatele	51				
1.10 Ostatní bankovní účty	52	46 463	42 837		42 837
2. Pokladna a jiné pokladní hodnoty	53	2 728	1 766		1 766
III. Jiná aktiva	54				
G. Časové rozlišení	55				
I. Náklady příštích období	56				
II. Příjmy příštích období	57				
AKTIVA CELKEM	58	12 703 750	18 543 930	5 345 613	13 198 317
Kontrolní číslo aktiv	999	57 244 925	80 606 814	21 051 562	59 555 252

	č. ř.	Minulé období	Hrubá výše	Úprava	Čistá výše
a	b	1	2	3	4
II. PASIVA					
A. Vlastní kapitál	x				
I. Základní jmění	59	8 685 262	7 650 857		7 650 857
II. Oceňovací rozdíly	60				
III. Ostatní kapitálové fondy	61				
	62	2 740 795	3 113 912		3 113 912
1. Provozní fond	63	985 254	1 206 439		1 206 439
2. Sociální fond	64	5 893	10 475		10 475
3. Fond majetku	65	519 541	510 418		510 418
4. Fond reprodukce majetku	66	179 228	190 385		190 385
5. Fond prevence	67	1 050 879	1 196 195		1 196 195
6. Fond pro úhradu preventivní péče	68				
7. Fond pro zprostředkování úhrady zdravotní péče	69				
8. Fond pro úhradu závodní preventivní péče z prostředků zaměstnavatele	70				
9. Jiné	71				
IV. Ostatní fondy ze zisku	72				
1. Zdroj podílů v ovládaných osobách	73				
2. Jiné ostatní fondy ze zisku	74				
V. Fondy veřejného zdravotního pojištění	75	5 901 565	4 495 676		4 495 676
1. Základní fond	76	5 458 692	4 019 864		4 019 864
2. Rezervní fond	77	442 873	475 812		475 812
VI. Výsledek hospodaření minulých období	78	39 978	39 401		39 401
VII. Výsledek hospodaření běžného účetního období	79	2 924	1 868		1 868
B. Rezervy	80				
C. Věřitelé	81	4 018 488	5 547 460		5 547 460
I. Závazky z veřejného zdravotního pojištění	82	3 970 087	5 498 212		5 498 212
1. Závazky za plátcí pojistného	83				
2. Závazky k poskytovatelům zdravotních služeb	84	2 698 972	2 626 710		2 626 710
3. Závazky z přerozdělení pojistného	85				
4. Závazky k zajišťovacímu fondu	86				
5. Závazky z plnění mezinárodních smluv o zdravotní péči	87	65 699	84 760		84 760
6. Dohadné položky pasivní	88	1 172 525	2 748 936		2 748 936
7. Ostatní závazky	89	32 891	37 806		37 806
II. Závazky z dluhových cenných papírů, z toho:	90				
1. Směnitelné (konvertibilní) dluhopisy	91				
III. Závazky vůči finančním institucím	92				
IV. Ostatní závazky	93	48 401	49 248		49 248
1. Dluhy daňové	94	3 683	4 253		4 253
2. Dluhy ze sociálního zabezpečení a zdravotního pojištění	95	11 367	12 159		12 159
3. Ostatní závazky	96	33 351	32 836		32 836
D. Ostatní pasiva	97				
E. Časové rozlišení	98				
I. Výdaje příštích období	99				
II. Výnosy příštích období	100				
PASIVA CELKEM	101	12 703 750	13 198 317		13 198 317
Kontrolní číslo pasiv	999	50 772 098	52 751 999		52 751 999

Dne: 29. 4. 2021	Razítko: Česká průmyslová zdravotní pojišťovna Jeremenkova 11 703 00 Ostrava-Vitkovice	Podpis statutárního orgánu účetní jednotky: JUDr. Petr Vaněk, Ph.D. Generální ředitel 3 	Odpovídající za údaje: Ing. Marta Poledníková Ředitelka útvaru pro ekonomické informace 599 090 220 
----------------------------	---	---	--



Obsahové vymezení položek výkazu zisku a ztráty podle vyhlášky č. 503/2002 Sb.,
v úplném znění pro zdravotní pojišťovny

Výkaz zisku a ztráty

k 31. 12. 2020
(v tis. Kč)



Název a sídlo účetní jednotky, IČO

Česká průmyslová zdravotní pojišťovna
Jeremenkova 161/11
Vítkovice
703 00 Ostrava

Rok	Měsíc	Identifikační číslo
2020	12	47672234

	č. ř.	Minulé období	Základna	Mezisoučet	Výsledek
a	b	1	2	3	4
I. Technický účet k neživotnímu pojištění	x				
1. Zasloužené pojistné, očištěné od zajištění	1				
a) předepsané hrubé pojistné	2			x	x
b) pojistné postoupené zajišťovatelům (-)	3				x
c) změna stavu hrubé výše rezervy na nezasloužené pojistné (+/-)	4			x	x
d) změna stavu rezervy na nezasloužené pojistné, podíl zajišťovatelů (+/-)	5				
2. Převedené výnosy z investic z Netechnického účtu (pol. II.4)	6		x	x	
3. Ostatní technické výnosy, očištěné od zajištění	7		x	x	
4. Náklady na pojistná plnění, očištěné od zajištění:	8				
a) náklady na pojistná plnění:	9				
aa) hrubá výše	10			x	x
bb) podíl zajišťovatelů (-)	11				x
b) změna stavu rezervy na pojistná plnění:	12				
aa) hrubá výše	13			x	x
bb) podíl zajišťovatelů (-)	14				
5. Změny stavu ostatních technických rezerv očištěné od zajištění (+/-)	15		x	x	
6. Bonusy a slevy, očištěné od zajištění	16		x	x	
7. Čistá výše provozních nákladů	17				
a) pořizovací náklady na pojistné smlouvy	18		x		x
b) změna stavu časově rozlišených pořizovacích nákladů (+/-)	19		x		x
c) správní režie	20		x		x
d) provize od zajišťovatelů a podíly na ziscích (-)	21		x		
8. Ostatní technické náklady, očištěné od zajištění	22		x	x	
9. Změna stavu vyrovnávací rezervy (+/-)	23	x	x	x	x
10. Mezisoučet, zůstatek Technického účtu k neživotnímu pojištění (pol. II.1)	24		x	x	

a		č. ř.	Minulé období	Základna	Mezisoučet	Výsledek
		b	1	2	3	4
II. Netechnický účet		x				
1. Výsledek Technického účtu k neživotnímu pojištění (pol. I.10)		25		x	x	
2. Výnosy z investic		26				
a) výnosy z podílů se zvláštním uvedením těch, které pocházejí z ovládaných osob		27		x		x
b) výnosy z ostatních investic, se zvlášť. uved. těch, které poch. z ovlád. osob, v tom:		28				
aa) výnosy z pozemků a staveb		29			x	x
bb) výnosy z ostatních investic		30				x
c) změny hodnoty investic		31		x		x
d) výnosy z realizace investic		32		x		
3. Náklady na investice		33				
a) náklady na správu investic, včetně úroků		34		x		x
b) změny hodnoty investic		35		x		x
c) náklady spojené s realizací investic		36		x		
4. Převod výnosů z investic na Technický účet k neživotnímu pojištění (pol. I.2)		37		x	x	
5. Ostatní výnosy		38	10 509			5 171
a) výnosy z výkonů		39	10 487			5 149
aa) tržby za vlastní výrobky		40		x	x	
ab) tržby z prodeje služeb		41	10 487	x	x	5 149
ac) tržby za prodané zboží		42		x	x	
b) jiné výnosy		43	22	x	x	22
c) použití provoz. fondu na úhradu nákladů provoz. činnosti, týkající se veř. zdrav. poj.		44		x	x	
6. Ostatní náklady		45	7 606			3 206
a) nakupované výkony		46	1 999			784
aa) spotřebované nákupy		47	45	x	x	25
ab) spotřeba energie		48	103	x	x	113
ac) opravy a udržování		49		x	x	
ad) ostatní služby		50	1 851	x	x	646
b) odpisy		51	435	x	x	428
c) mzdové náklady		52	3 216			1 178
ca) mzdové náklady		53	3 216	x	x	1 178
cb) odměny členům správní a dozorčí rady, včetně rozhodčího orgánu		54		x	x	
d) sociální náklady		55	1 088	x	x	398
da) zákonné sociální náklady		56	1 088			398
db) ostatní sociální náklady		57		x	x	
e) jiné náklady		58	868	x	x	418
7. Daň z příjmů		59	-21	x	x	97
8. Výsledek hospodaření po zdanění		60	2 924	x	x	1 868
9. Mimořádné náklady		61		x	x	
10. Mimořádné výnosy		62		x	x	
11. Ostatní daně neuvedené v předcházejících položkách		63		x	x	
12. Výsledek hospodaření za účetní období		64	2 924	x	x	1 868

Dne: 29. 4. 2021	Razítko: Česká průmyslová zdravotní pojišťovna Jeremenkova 11 703 00 Ostrava-Vítkovice	Podpis statutárního orgánu účetní jednotky: JUDr. Petr Vaněk, Ph.D. Generální ředitel 	Odpovídající za údaje: Ing. Marta Poledníková Ředitelka útvaru pro ekonomické informace 599 090 220 
----------------------------	---	---	--



Příloha

k účetní závěrce sestavené k 31.12.2020

za účetní období od 1.1.-31.12.2020

Obecný obsah

Česká průmyslová zdravotní pojišťovna při sestavení účetní závěrky za rok 2020 postupovala podle vyhlášky MF ČR č. 503/2002 Sb., kterou se provádějí některá ustanovení zákona č. 563/1991 Sb., o účetnictví, ve znění pozdějších předpisů, pro zdravotní pojišťovny, ve znění pozdějších předpisů.

1. Obchodní jméno, sídlo zdravotní pojišťovny a předmět činnosti.

Obchodní jméno:	Česká průmyslová zdravotní pojišťovna
Zkrácený název:	ČPZP
Sídlo:	Jeremenkova 161/11, Vítkovice, 703 00 Ostrava
IČO:	47 67 22 34
Den vzniku:	1.12.1992

Česká průmyslová zdravotní pojišťovna je právnickou osobou. V právních vztazích vystupuje svým jménem, může nabývat práv a povinností a nese odpovědnost z těchto vztahů vyplývajících.

Předmět činnosti ČPZP:

- Provádění veřejného zdravotního pojištění.
- Výběr pojistného na veřejné zdravotní pojištění a kontrola tohoto výběru.
- Kontrola využívání a poskytování plně nebo částečně hrazených zdravotních služeb veřejným zdravotním pojištěním v jejím objemu a kvalitě, včetně dodržování cen u poskytovatelů a pojištěnců.
- Úhrada nákladů zdravotních služeb hrazených z veřejného zdravotního pojištění poskytovaných na základě mezinárodních smluv a Nařízení Rady EHS a Rady EU.
- Úhrada nákladů zdravotních služeb plně nebo částečně hrazených veřejným zdravotním pojištěním, která byla poskytnuta poskytovateli, a platby jiným zdravotním pojišťovnám anebo jiným subjektům na základě smluv o finančním vypořádání plateb za zdravotní služby poskytnuté pojištěncům ČPZP.
- Zprostředkování dalšího smluvního pojištění a připojištění sjednávaného zejména v návaznosti na pojištění výloh zdravotních služeb přesahující rozsah služeb hrazených z veřejného zdravotního pojištění.
- Půjčování zdravotnických prostředků pojištěncům na základě indikace ošetřujícího lékaře v souladu s platnými právními předpisy včetně vedení příslušné evidence.
- Výkon práva hospodaření s majetkem jí svěřeným a hospodaření s vlastním majetkem. Svěřený majetek může být využíván pouze k účelu, pro který je určen platnými právními předpisy. Svěřený majetek pořízený z prostředků veřejného zdravotního pojištění nesmí být předmětem podnikání a nesmí být k podnikání využíván.

Statutární orgán České průmyslové zdravotní pojišťovny:**Generální ředitel:**

JUDr. Petr Vaněk, Ph.D.
K Rybníku 1191
735 14 Horní Lutyně

Generální ředitel jedná jménem pojišťovny ve všech věcech, a to tak, že k vytištěnému nebo napsanému názvu společnosti připojí svůj podpis.

A. Informace podle ustanovení zákona č. 563/1991 Sb. v platném znění**A. 1. Informace podle § 7 odst. 3 zákona č. 563/1991 Sb. – změny účetních metod**

Česká průmyslová zdravotní pojišťovna (dále jen ČPZP) ve vykazovaném období používala účetní metody, které vycházely z předpokladu, že bude nepřetržitě pokračovat ve své činnosti.

A. 2. Informace podle § 7 odst. 4 zákona č. 563/1991 Sb. – položky Rozvahy a Výkazu zisku a ztráty – popis, označování a oceňování

ČPZP ve vykazovaném období nezměnila uspořádání a označování položek rozvahy a výkazu zisku a ztráty dle vyhlášky Ministerstva financí České republiky č. 503/2002 Sb.

A. 3. Informace podle § 7 odst. 5 zákona č. 563/1991 Sb. – použité účetní metody

ČPZP ve vykazovaném období oproti roku 2019 neměnila používané účetní metody.

ČPZP se v účetním období roku 2020 řídila zákonem č. 563/1991 Sb., o účetnictví, vyhláškou MF ČR č. 503/2002 Sb., ve znění pozdějších předpisů, kterou se provádějí některá ustanovení tohoto zákona pro zdravotní pojišťovny a Českými účetními standardy pro zdravotní pojišťovny.

Dlouhodobý hmotný a nehmotný majetek

Dlouhodobý hmotný a nehmotný majetek je evidován v pořizovacích cenách. Za dlouhodobý hmotný majetek je považován vždy majetek v pořizovací ceně nad 10 tis. Kč a za dlouhodobý nehmotný majetek v pořizovací ceně nad 60 tis. Kč.

Hmotný majetek, jehož pořizovací cena je nižší než 10 tis. Kč a nehmotný majetek s pořizovací cenou nižší než 60 tis. Kč je účtován jako čerpání provozního fondu a je sledován v operativní evidenci.

Účetní odpisy jsou uplatňovány jako lineární a pro stanovení odpisové sazby se používá doba životnosti, která byla v ČPZP stanovena odpisovým plánem:

Položky majetku	Sazba v %
Budovy a haly	2 - 4
Technické zhodnocení – pronajaté prostory	25
Přístroje a zvláštní technická zařízení	12,5 - 30
Nábytek ze dřeva	10
Trezory	50
Software	20
Ostatní nehmotný majetek	50
Automobily osobní	25
Automobily osobní pořízené koupí po ukončení leasingu	100
Drobný hmotný a nehmotný majetek	100

Oproti roku 2019 nedošlo ve vykazovaném období ke změnám v odpisovém plánu.

Reprodukční pořizovací ceny nebyly v roce 2020 použity.

ČPZP nemá k 31.12.2020 majetek nebo závazky vedené v cizí měně. Při platbách za poskytnutou zdravotní péči pojištěncům ČPZP ve Slovenské republice se používají při přepočtu EUR běžné denní kurzy vyhlášené ČNB.

Vyhlášený denní kurz ČNB se používá také u zahraničních pracovních cest.

ČPZP vytváří opravné položky k pohledávkám z veřejného zdravotního pojištění, kterými se vyjadřuje přechodné snížení hodnoty majetku. Tvorba opravných položek u pohledávek je ve výši 5 % za každých ukončených 90 dnů po lhůtě splatnosti. ČPZP dále vytváří opravné položky do výše 100 % pohledávek za plátcí pojistného v insolvenční.

V souladu s účetními předpisy pro zdravotní pojišťovny jsou dohadné položky vytvářeny v oblasti veřejného zdravotního pojištění jako položky aktivní a pasivní.

Dohadné položky aktivní se vytvářejí k pojistnému na základě stanovení „Pravděpodobné výše pojistného“, která představují chybějící nedodané přehledy o platbě pojistného u zaměstnavatelů. Pro výpočet výše dohadné položky daného roku ČPZP používá jednonásobek všeobecného vyměřovacího základu stanoveného nařízením vlády pro každý rok.

Dohadné položky aktivní a pasivní v oblasti zdravotních služeb jsou stanoveny na základě předběžných výpočtů vyúčtování zdravotních služeb, analýz a kvalifikovaných odhadů dle dostupných informací při stanovení konečného objemu zdravotních služeb na konci roku.

A. 4. Informace podle § 7 odst. 5 zákona č. 563/1991 Sb. - stav účtů v knize podrozvahových účtů

Čís. POL	NÁZEV POLOŽKY	OBDOBÍ	
		BĚŽNÉ	MINULÉ
P.I.	MAJETEK ÚČETNÍ JEDNOTKY	442 562	396 975
1.	Drobný nehmotný majetek	4 912	9 647
2.	Drobný hmotný majetek	70 293	69 457
3.	Ostatní majetek	367 357	317 871
P.II.	ODEPSANÉ POHLEDÁVKY A ZÁVAZKY	275 438	250 684
1.	Odepsané pohledávky celkem	275 438	250 684
	1.1. Odepsané pohledávky – dlužné pojistné	137 271	125 758
	1.2. Odepsané pohledávky – sankční platby v oblasti veřejného zdrav. pojištění	138 167	124 926
	1.3. Odepsané pohledávky – ostatní		0
2.	Odepsané závazky		0
P.III.	PODMÍNĚNÉ POHLEDÁVKY Z DŮVODU UŽÍVÁNÍ MAJETKU JINOU OSOBOU	0	0
P.IV	DALŠÍ PODMÍNĚNÉ POHLEDÁVKY A OSTATNÍ PODMÍNĚNÁ AKTIVA	79 243	70 297
13.	Ostatní krátkodobá podmíněná aktiva - pohledávky z titulu náhrad nákladů na zdravotní služby	79 243	70 297
P.V.	PODMÍNĚNÉ ZÁVAZKY Z DŮVODU UŽÍVÁNÍ CIZÍHO MAJETKU	0	0
P.VI	DALŠÍ PODMÍNĚNÉ ZÁVAZKY A OSTATNÍ PODMÍNĚNÁ PASIVA	0	0
13.	Ostatní krátkodobá podmíněná pasiva	0	0
P.VII	VYROVNÁVACÍ ÚČTY	- 797 243	-717 956
1.	Vyrovňovací účet k podrozvahovým účtům	- 797 243	-717 956

v tis. Kč

A. 5. Informace podle § 18 odst. 3 písm. b) zákona č. 563/1991 Sb. - zápis do veřejného rejstříku

ČPZP byla zapsána do veřejného rejstříku dne 1.12.1992 pod spisovou značkou AXIV 545 vedenou u Krajského soudu v Ostravě.

A. 6. Informace podle § 19 odst. 6 zákona č. 563/1991 Sb. - doplňující informace

V období mezi datem účetní závěrky a datem jejího sestavení nastalo několik významných skutečností souvisejících s pokračujícím bojem proti onemocnění COVID-19, způsobeného typem koronaviru SARS-CoV-2.

ČPZP nejdříve uzavřela smluvní ujednání s MZ ČR o úhradách očkovacích látek proti onemocnění COVID-19. MZ ČR dále vydalo několik mimořádných opatření o povinném testování zaměstnanců a OSVČ hrazeném z veřejného zdravotního pojištění, popř. fondů prevence ZP, vydalo také vyhlášku č. 172/2021 Sb., kterou se mění vyhláška č. 305/2020 Sb., o stanovení způsobu zahrnutí kompenzace do výše úhrad za hrazené služby poskytnuté v roce 2020, a dále připravuje Kompenzační vyhlášku č. I. pro rok 2021.

ČPZP zaúčtovala dodatečně dohadné položky v celkové výši Kč 1 400 000 tis., jako dopad výše uvedené vyhlášky, a to již v průběhu jejího schvalovacího řízení. ČPZP konstatuje, že ke dni sestavení

účetní závěrky je tato částka plně v souladu s vyhláškou č. 172/2021 Sb., která nabyla účinnosti ode dne 28.4.2021.

ČPZP systematicky všechny tyto skutečnosti průběžně a detailně analyzuje a kvalifikovaně stanovuje jejich předpokládané dopady na oblast příjmů a výdajů ZP. Na základě dosavadních prognóz ČPZP nepředpokládá ohrožení trvalého pokračování účetní jednotky s tím, že minimálně na dalších 12 měsících je připravena pokrýt výkyvy v příjmech všemi legislativně přípustnými prostředky, zejména finanční rezervou základního fondu, prostředky rezervního fondu a fondu prevence, tedy zdroji určenými k zajištění dostupné a kvalitní zdravotní péče pro pojištěnce.

A. 7. Informace podle § 24 odst. 4 vyhlášky č. 503/2002 Sb. – vzájemné zúčtování – kompenzace

ČPZP neúčtovala v roce 2020 žádné zápočty pohledávek a dluhů. Účtovány byly pouze opravy nebo storna účtování způsobem zaúčtování dobropisů a spárováním s původním dokladem.

A. 8. Informace podle § 56 odst. 10 vyhlášky č. 500/2002 Sb., kterou se provádějí některá ustanovení zákona č. 563/1991 Sb., o účetnictví, ve znění pozdějších předpisů, pro účetní jednotky, které jsou podnikateli účtujícími v soustavě podvojného účetnictví – podmíněnost nabytí právních účinků vkladu do katastru nemovitostí

U ČPZP všechny vklady do katastru nemovitosti nabyly právních účinků.

E. 1. Doplnující informace k položkám rozvahy
AKTIVA
a) Dlouhodobý nehmotný majetek a dlouhodobý hmotný majetek (aktiva pol. A., C.)

Přírůstky a úbytky nehmotného a hmotného majetku v pořizovací ceně za rok 2020

Název	Účet	Stav k 1.1.2020	Přírůstky	Převody	Úbytky	Stav k 31.12.2020
Software	204	355 097	0	24 219	0	379 316
Ostatní nehmotný majetek	205	918	0		8	910
Hmotný movitý majetek	211	183 400	25	18 943	10 232	192 136
Hmotný nemovitý majetek	212	602 660	0	8 116	109	610 667
Pozemky	216	9 738	0	734	0	10 472
Dlouhodobý majetek - celkem		1 151 813	25	52 012	10 349	1 193 501
Pořízení nehmotného a hmotného majetku	221	268	51 933	-52 012	0	189
Poskytnuté zálohy na pořízení nehmotného a hmotného majetku	222	2 511	270	0	2 747	34
Celkem		1 154 592	52 228	0	13 096	1 193 724

v tis. Kč

Převody představují zařazení majetku do používání z účtu pořízení nehmotného a hmotného dlouhodobého majetku.

ČPZP je vlastníkem budov a pozemků zapsaných v katastru nemovitostí dle listů vlastnictví 1186 KÚ Vítkovice, 431 a 10567 KÚ Olomouc, 13316 KÚ Kladno a dále 1659 KÚ Vinohrady. Na budovách a pozemcích není vedeno omezení vlastnického práva.

V evidenci majetku jsou budovy, stavby a pozemky vedeny pod následujícími inventárními čísly:

- Budovy a stavby**

Invent. č.	Popis
00766	Budova – hlavní objekt, Ostrava – Vítkovice
00768	Budova – dvorní objekt, Ostrava – Vítkovice
00770	Oplocení – venkovní úpravy, Ostrava – Vítkovice
04077	Budova – Zalužanského, Ostrava – Vítkovice
04533	Budova – Kladno, Čermákova
04534	Budova – Olomouc, Erbenova
04535	Parkoviště – Olomouc
04536	Budova – Kladno, Na Stráni
04538	Garážové stání, Olomouc
05132	Budova – Praha, Vinohrady č. p. 82
06571	Budova – Ostrava, Mírová č. p. 522

- **Pozemky**

Invent. č.	Popis
00733	Pozemek – parcela č. 832/1 Ostrava, Jeremenkova
00733/1	Pozemek – parcela č. 832/2 Ostrava, Jeremenkova
04073	Pozemek – parcela č. 883/16, Ostrava, Zalužanského
04073/1	Pozemek – parcela č. 883/32, Ostrava, Zalužanského
04074	Pozemek – parcela č. 883/24, Ostrava, Zalužanského
04075	Pozemek – parcela č. 883/28, Ostrava, Zalužanského
04076	Pozemek – parcela č. 883/30, Ostrava, Zalužanského
04076/2	Pozemek – parcela č. 883/36, Ostrava, Zalužanského
04528	Pozemek – parcela č. 809/8, Olomouc
04529	Pozemek – parcela č. 3292, Kladno, Čermákova
04530	Pozemek – parcela č. 1702, Olomouc
04531	Pozemek – parcela č. 3716, Kladno, Na Stráni
04532	Pozemek – parcela č. 3713 – zahrada, Kladno, Na Stráni
05131	Pozemek – parcela č. 34, Praha, Vinohrady
05193	Pozemek – parcela č. 1250/3, Ostrava, Zalužanského
06572	Pozemek – parcela č. 833/3, Ostrava, Mírová
06573	Pozemek – parcela č. 833/6, Ostrava, Mírová

Oproti roku 2019 došlo ke změnám ve vlastnictví budov a pozemků, které jsou v tabulkách vyznačeny tučně.

b) Dlouhodobý finanční majetek (aktiva pol. D.)

V roce 2020 ČPZP nevlastnila žádný dlouhodobý finanční majetek.

c) Pohledávky a opravné položky k pohledávkám (aktiva pol. E. I/1 až 7 a E.II)

- **Pohledávky**

Účet	Pohledávky veřejného zdravotní pojištění	2020	2019
311	Pohledávky za plátcí pojistného	9 388 417	8 970 623
312	Pohledávky za poskytovateli zdravotní péče	468 719	439 822
313	Pohledávky ke zvláštnímu účtu přerozdělení	0	0
315	Pohledávky z náhrad škod	65 556	59 502
318	Ostatní pohledávky (bez pohledávek v konkurzu)	173 298	168 028
327	Poskytnuté provozní zálohy	3 353	4 600
328	Ostatní pohledávky	2 193	2 388
354	Pohledávky za zaměstnanci	0	6
371 420	Daň z příjmů (přeplatek)	155	138
397 001	Dohadné položky aktivní – pojistné	33 222	42 221
397 002	Dohadné položky aktivní – PZS	400 848	253 283
	Celkem	10 535 761	9 940 611

v tis. Kč

Dohadné položky aktivní k pojistnému tvoří zůstatek z předcházejících let ve výši Kč 3 638 tis. (pro rok 2019: Kč 9 838 tis.) a nově vytvořené dohadné položky za rok 2020 ve výši Kč 29 583 tis. (pro rok 2019: Kč 32 383 tis.) vytvořené na základě údajů o plátcích pojistného, kteří nezaslali „Přehled o platbě pojistného“ za 12/2019 a 1–11/2020 a u nichž je evidován údaj „Pravděpodobná výše pojistného“. Dále

byly vytvořeny dohadné položky aktivní za poskytovateli zdravotních služeb z konečného vyúčtování za rok 2020 ve výši Kč 356 769 tis. (pro rok 2019: Kč 219 267 tis.) a zůstatek k reklamovanému konečnému vyúčtování za rok 2019 ve výši Kč 33 789 tis. a za rok 2018 ve výši Kč 10 290 tis. (pro rok 2019: Kč 34 016 tis.)

- **Pohledávky za dlužníky v konkurzu (aktiva pol. E. I/8)**

Pohledávky za Union bankou, a. s., v konkurzu.

Ke dni 31.12.2020 jsou vedeny pohledávky za Union bankou, a. s., přihlášené do konkurzu na účtech:

Účet	Název-položka	2020	2019
318 091	Ostatní pohledávky Základního fondu zdravotního pojištění (E.I/7)	913	913
318 510	Ostatní pohledávky Fondu prevence (E.I/7)	223	223
	Celkem	1 136	1 136

v tis. Kč

- **Opravné položky k pohledávkám (aktiva pol. E. I/1 až 4 - úprava)**

ČPZP stanovila opravné položky ve výši 5 % u pohledávek z veřejného zdravotního pojištění za každých 90 dnů po splatnosti podle § 21 odst. 2 vyhlášky č. 503/2002 Sb.

Dále byly vytvořeny opravné položky do výše 100 % k plátcům pojistného, u kterých byla do data 31.12.2020 zahájeno insolvenční řízení.

Fond	Účet	Název – položka	2020	2019
ZF	319 001	Opravné položky – pojistné ORG	680 365	681 976
ZF	319 002	Opravné položky – pojistné OSVČ	850 582	831 067
ZF	319 003	Opravné položky – pojistné OBZP	1 501 414	1 276 322
ZF	319 004	Opravné položky – náhrady škod	40 836	35 131
ZF	319 005	Opravné položky – penále (účtované na ZF)	0	0
FP	319 500	Opravné položky – penále	1 587 395	1 416 601
FP	319 501	Opravné položky – přírázky	0	0
FP	319 502	Opravné položky – pokuty	1 715	3 144
	319	Celkem	4 662 307	4 244 241

v tis. Kč.

- **Bankovní účty (aktiva F. II/1)**

ČPZP na základě zákona č. 128/2016 Sb., kterým se mění zákon č. 218/2000 Sb., o rozpočtových pravidlech a o změně některých souvisejících zákonů (rozpočtová pravidla), ve znění pozdějších předpisů, a některé další zákony má všechny své bankovní účty od roku 2016 (kromě účtů jiné činnosti a jednoho účtu ZFZP) vedené v **České národní bance**.

Další banky:

- **Československá obchodní banka, a. s.** – účet pro příjem pojistného a pro vklady z pokladen (výjimka MF ČR do 31.12.2025),
– účty pro jinou činnost.
- **Raiffeisenbank, a.s.** – účet pro jinou činnost (platební brána pro cestovní připojištění).

PASIVA

a) Nerozdělený zisk a výsledek hospodaření a jeho rozdělení (pol. A.VI. a A.VII.)

Výsledek hospodaření za rok 2019

Výsledek hospodaření za rok 2019 ve schvalovacím řízení ve výši Kč 2 923 884,37 byl na základě usnesení Správní rady ČPZP ze dne 11.6.2020 převeden na nerozdělený zisk minulých let.

Nerozdělený zisk k 1. 1. 2020	39 978
Výsledek hospodaření za rok 2019	2 924
Převod nerozděleného VH	2 924
Nerozdělený zisk k datu schválení 11.6.2020	42 901
Převod do Nadačního fondu (po schválení SR ČPZP)	500
Převod do Sociálního fondu (po schválení SR ČPZP)	3 000
Nerozdělený zisk k 31.12.2020	39 401

v tis. Kč.

b) Rezervy (pasiva pol. B.)

ČPZP v roce 2020 neevidovala rezervu příslušnou základnímu fondu k soudnímu sporu, kdy vystupuje jako strana žalovaná.

c) Závazky (pasiva pol. C.)

- Závazky z veřejného zdravotního pojištění (pasiva C.I.)

Účet	Závazky veřejného zdravotního pojištění celkem z toho:	2020	2019
341	Závazky vůči plátcům pojistného	0	0
342	Závazky vůči poskytovatelům zdravotní péče	2 626 710	2 698 972
348	Ostatní závazky veřejného zdravotního pojištění	122 566	98 590
398	Dohadné položky pasivní celkem:	2 748 936	1 172 525
398 001	- dohadné položky pasivní k závazkům PZS	2 581 265	1 006 510
398 002	- dohadné položky pasivní – očkovací látky	132 288	129 598
398 100	- dohadné položky ostatní – provozní fond	35 383	36 417
	Celkem	5 498 212	3 970 087

v tis. Kč

Dohadné položky pasivní k závazkům PZS byly vytvořeny na základě předběžného vyhodnocení smluvních ujednání a regulačních mechanismů za příslušné referenční období roku 2020 u jednotlivých segmentů zdravotní péče ve výši Kč 1 150 324 tis. (pro rok 2019: Kč 1 001 861 tis.) a zůstatek k reklamovanému konečnému vyúčtování za rok 2019 ve výši Kč 30 941 tis. (pro rok 2018: Kč 4 649 tis.) Dohadné položky dále obsahují částky ve výši Kč 200 000 tis. a Kč 1 200 000 tis., jako dopad vyhlášky č. 172/2021 Sb., kterou se mění vyhláška č. 305/2020 Sb., o stanovení způsobu zahrnutí kompenzace do výše úhrad za hrazené služby poskytnuté v roce 2020. Celková částka ve výši Kč 1 400 000 tis. zahrnuje dodatečné kompenzace jednotlivých segmentů zdravotních služeb poskytnuté během období října až prosince 2020 v návaznosti na pokračující pandemii COVID-19.

Dále byly vytvořeny dohadné položky k zálohám na očkovací látky, které nebyly vyfakturovány dodavatelem ve výši Kč 132 288 tis. (pro rok 2019: Kč 129 958 tis.)

Dohadné položky k provoznímu fondu byly vytvořeny z titulu nevyčerpané dovolené a nevyplacených odměn ve výši Kč 35 383 tis. (pro rok 2019: Kč 36 417 tis.)

Dohadné položky k jiné činnosti jsou v rozvaze uvedené v položce pasiva C.IV. Ostatní závazky.

- **Ostatní závazky (pasiva C.IV.)**

Ostatní závazky		2020	2019
Závazky daňové		4 253	3 683
371	z toho: daň z příjmů – pohledávka uvedeno v I. Aktiva E. II. 1 Ostatní pohledávky – Krátkodobé	0	0
372	daň z příjmů ze závislé činnosti (zaměstnanci)	4 253	3 683
355	Závazky ze sociálního zabezpečení a veřejného zdravotního pojištění	12 159	11 367
Ostatní závazky		32 836	33 351
351	z toho: zaměstnanci mzdy	23 346	21 150
353	vůči zaměstnancům	17	56
36x	Dodavatelé	9 440	11 877
398 400	dohadné položky k jiné činnosti	33	268
Celkem		49 248	48 401

v tis. Kč

ČPZP neviduje ke dni 31.12.2020 závazky po lhůtě splatnosti.

- **Bankovní úvěry (pasiva pol. C.IV.3.)**

ČPZP ke dni 31.12.2020 nemá bankovní úvěry.

Ostatní informace

a) Soudní spory

Stranou žalovanou je ČPZP v soudním sporu:

- MUDr. Dobroslav Strnad - o zaplacení částky Kč 515 147 s příslušenstvím
Mezi ČPZP a žalobcem byla uzavřena smlouva o poskytování a úhradě zdravotních služeb. Předmětem sporu je uvedená částka ČPZP započtená proti pohledávce žalobce na základě revize provedené ČPZP podle § 42 zákona č. 48/1997 Sb., o veřejném zdravotním pojištění, ve znění pozdějších předpisů. Ve věci nebylo dosud pravomocně rozhodnuto, nelze předjímat výsledek sporu.

ČPZP je žalobcem v soudních sporech:

- AHC a.s. (právní nástupce Ambeat Health Care, a.s., původně Sanatorium MUDr. Jaroslava Bílka s.r.o.) – o zaplacení částky Kč 3 087 138,97.
Předmětem sporu je uvedená částka, zaplacená ČPZP z titulu přeplatku hrazených zdravotních služeb společnosti Sanatorium MUDr. Jaroslava Bílka, s.r.o. (vymazána z obchodního rejstříku 23.10.2012), jejímž právním nástupcem je žalovaný. Ve věci nebylo dosud pravomocně rozhodnuto, nelze předjímat výsledek sporu.

Ukončený soudní spor:

- MUDr. Isabela Frenclová – o zaplacení částky Kč 1 350 296,20.

Předmětem sporu s poskytovatelem zdravotních služeb bylo zaplacení dlužné částky evidované na základě revizí provedených podle § 42 zákona č. 48/1997 Sb., o veřejném zdravotním pojištění, ve znění pozdějších předpisů. Ve věci bylo rozhodnutí platebním rozkazem ze dne 13.10.2020.

b) Žaloby a exekuce**ČPZP vymáhá prostřednictvím soudních exekutorů:**

- částku Kč 1 350 296,20 s příslušenstvím přiznanou platebním rozkazem ze dne 13.10.2020 na povinné MUDr. Isabele Frenclové,
- částku Kč 641 266,99 z původní částky Kč 667 518 s příslušenstvím přiznané rozsudkem ze dne 5.11.2018 na povinné MUDr. Janině Stalové,
- částku Kč 100 944,30 přiznanou rozsudkem ze dne 14.4.2014 na povinném Jaroslavu Jedličkovi.

ČPZP je dále aktivně legitimována ve sporech vedených ve smyslu ustanovení § 55 zákona č. 48/1997 Sb., o veřejném zdravotním pojištění, ve znění pozdějších předpisů, to je z titulu náhrady nákladů na péči hrazenou ze zdravotního pojištění vynaložených v důsledku protiprávního jednání vůči pojištěnci ČPZP. Ke dni 31.12.2020 se jedná o 69 (pro rok 2019: 198) žalob v částce Kč 2 101 tis. (pro rok 2019: Kč 6 496 tis.), a 1 284 (pro rok 2019: 1 154) případů exekucí a soudních výkonů rozhodnutí v částce Kč 36 060 tis. (pro rok 2019: Kč 32 907 tis.).

V rámci vymáhání pohledávek na pojistném na veřejné zdravotní pojištění a souvisejícího penále ČPZP k 31.12.2020 uplatňuje 46 427 (v roce 2019: 46 409) vykonatelných pohledávek, které jsou vymáhány prostřednictvím exekutorských úřadů nebo správním výkonem rozhodnutí (daňovou exekucí). Vyčíslení hodnoty vymáhaných pohledávek k 31.12.2020 činí na pojistném Kč 1 556 130 tis. (v roce 2019: Kč 1 541 891 tis.) a na penále Kč 1 313 960 tis. (v roce 2019: Kč 1 264 164 tis.).

Od 1. 1. 2020 do 31.12.2020 bylo podáno 7 222 exekučních návrhů a zahájeno 311 správních výkonů rozhodnutí (daňových exekucí) pro celkovou částku Kč 480 030 tis. V roce 2019 bylo podáno 8 755 exekučních návrhů a zahájeno 194 správních výkonů rozhodnutí (daňových exekucí) pro celkovou částku Kč 650 339 tis.

c) Osobní náklady
2020 - Průměrný přepočtený počet zaměstnanců ČPZP činil 653 zaměstnanců

	Provozní fond	Jiná činnost	Celkem
Mzdové náklady celkem	459 662	1 178	460 840
- z toho vedoucí zaměstnanci	119 489	0	119 489
- z toho odměny členům DR a SR	8 394	0	8 394
Sociální náklady celkem	149 090	398	149 488
- z toho vedoucí zaměstnanci	37 562	0	37 562
Mzdové a sociální náklady celkem	608 752	1 576	610 328

v tis. Kč

2019 - Průměrný přepočtený počet zaměstnanců ČPZP činil 644 zaměstnanců

	Provozní fond	Jiná činnost	Celkem
Mzdové náklady celkem	446 408	3 216	449 624
- z toho vedoucí zaměstnanci	115 533	0	115 533
- z toho odměny členům DR a SR	7 905	0	7 905
Sociální náklady celkem	145 460	1 088	146 548
- z toho vedoucí zaměstnanci	36 192	0	36 192
Mzdové a sociální náklady celkem	591 868	4 304	596 172

v tis. Kč

- Ostatní plnění zaměstnancům**

ČPZP v průběhu roku 2020 poskytovala 39 (pro rok 2019: 37) vedoucím zaměstnancům nepeněžní ostatní plnění ve formě užívání osobních automobilů pro soukromé účely.

Za použití těchto vozidel jim byl zvýšen základ daně z příjmu fyzických osob ze závislé činnosti celkem o Kč 2 401 654 (pro rok 2019: Kč 2 300 006).

Osobní automobily pro osobní užívání rok	Počet zaměstnanců	Částka v Kč
2020	39	2 401 654
2019	37	2 300 006

d) Analytické členění čerpání provozního fondu

Provozní fond	2020	2019
N á k l a d y – čerpání fondu	854 526	844 562
Nakupované výkony	161 595	166 201
- spotřebované nákupy	11 536	11 348
- spotřeba energie	11 260	9 854
- opravy a udržování	4 475	3 980
- ostatní služby	134 324	141 019
Odpisy investičního majetku	57 807	56 341
Mzdové náklady	459 662	446 408
- mzdové náklady	451 268	438 503
- odměny členům SR a DR	8 394	7 905
Sociální náklady	165 815	161 946
- zákonné sociální náklady	149 090	145 460
- ostatní sociální náklady	16 725	16 486
Jiné ostatní náklady	9 647	13 666
Daň z příjmů		0
V ý n o s y – zdroje (-)	- 786	- 628
Výnosy z výkonů		-5
- tržby z prodeje služeb		-5
Jiné ostatní výnosy	- 786	-623

v tis. Kč

E. 2. Doplňující informace k položkám výkazu zisku a ztráty

Pro zpracování Výkazu zisku a ztráty za rok 2020 byl použit formulář výkazu, který je definován na základě vyhlášky MF ČR č. 503/2002 Sb., platný pro metodiku výroční zprávy za rok 2020.

Výsledek hospodaření za rok 2020

Jiné činnosti byly v roce 2020 sledovány na nákladových střediscích:

- 1093 Připojištění pro pobyt a cesty do zahraničí
- 1094 Nájemné a pronájmy

Výsledek hospodaření

Ukazatele	2020	2019
Výnosy	5 171	10 509
Náklady	3 206	7 606
Výsledek hospodaření před zdaněním	1 965	2 903
Výsledek hospodaření po zdanění	1 868	2 924

v tis. Kč

Ve výsledku hospodaření po zdanění za rok 2020 je promítnuta účtovaná daň z příjmů ve výši Kč 97 tis.

a) Analytické členění nákladů a výnosů jiné činnosti

Jiná činnost	2020	2019
N á k l a d y	3 303	7 585
Nakupované výkony	784	1 999
- spotřebované nákupy	25	45
- spotřeba energie	113	103
- opravy a udržování		0
- ostatní služby	646	1 851
Odpisy investičního majetku	428	435
Mzdové náklady	1 178	3 216
- mzdové náklady	1 178	3 216
- odměny členům SR a DR	0	0
Sociální náklady	398	1 088
- zákonné sociální náklady	398	1 088
- ostatní sociální náklady		0
Jiné ostatní náklady	418	868
Daň z příjmů	97	-21
V ý n o s y (-)	- 5 171	- 10 509
Výnosy z výkonů	- 5 149	- 10 487
- tržby z prodeje služeb	- 5 149	- 10 487
Jiné ostatní výnosy	- 22	- 22

v tis. Kč

- **Připojištění pro cesty a pobyt do zahraničí – NS 1093**

Ukazatele	2020	2019
Výnosy	4 074	9 457
Náklady	2 871	7 144
Výsledek hospodaření	1 203	2 313

v tis. Kč

V roce 2020 bylo pro Českou podnikatelskou pojišťovnu, a.s., Vienna Insurance Group zprostředkováno uzavření 51 006 (pro rok 2019: 134 935) pojistných smluv, z nichž provize činila Kč 4 052 tis. (pro 2019: Kč 9 434 tis.).

Náklady související s výkonem zprostředkovatelské činnosti na středisku 1093 včetně zaúčtované daně z příjmů dosáhly výše Kč 2 871 tis. (pro rok 2019: Kč 7 143 tis.).

Výsledek hospodaření – zisk ve výši Kč 1 203 tis. (pro rok 2019: Kč 2 313 tis.)

- **Nájemné byty, nebytové prostory – NS 1094**

Ukazatele	2020	2019
Výnosy	1 097	1 052
Náklady	432	441
Výsledek hospodaření	665	611

v tis. Kč

Výnosy nákladového středisku 1094 jsou tvořeny zejména příjmy z nájemného nebytových prostor. V roce 2020 dosáhly výnosy z pronájmů nebytových prostor výše Kč 1 097 tis. (pro rok 2019: Kč 1 052 tis.).

Náklady jsou tvořeny zejména odpisy ve výši Kč 428 tis. (pro rok 2019: Kč 435 tis.).

Výsledek hospodaření – zisk ve výši Kč 665 tis. (pro rok 2019: Kč 611 tis.).

E. 3. Doplnující informace k položkám přehledu o peněžních tocích

E. 4. Doplnující informace k položkám přehledu o změnách vlastního kapitálu

ČPZP jako vybraná účetní jednotka nesplňuje obě podmínky stanovené v § 18 odst. 2 zákona č. 563/1991 Sb. o účetnictví, ve znění pozdějších předpisů, z čehož vyplývá, dle citovaného usnesení, že ČPZP nemusí sestavovat výkazy přehled o peněžních tocích a přehled o změnách vlastního kapitálu.

V Ostravě, dne 29.4.2021

Odpovídající za údaje:



Ing. Marta Poledníková

Ředitelka útvaru pro ekonomické informace

Česká průmyslová zdravotní pojišťovna
Jeremenkova 11
703 00 Ostrava-Vítkovice 3

Statutární orgán účetní jednotky:



JUDr. Petr Vaněk, Ph.D.

Generální ředitel

9.2 AUDITORSKÁ ZPRÁVA K ÚČETNÍ ZÁVĚRCE A VÝROČNÍ ZPRÁVĚ



KPMG Česká republika Audit, s.r.o.

Pobřežní 1a
186 00 Praha 8
Česká republika
+420 222 123 111
www.kpmg.cz

Zpráva nezávislého auditora pro správní radu České průmyslové zdravotní pojišťovny

Zpráva o auditu účetní závěrky

Výrok auditora

Provedli jsme audit přiložené účetní závěrky společnosti Česká průmyslová zdravotní pojišťovna (dále také „Společnost“) sestavené na základě českých účetních předpisů, která se skládá z rozvahy k 31. prosinci 2020, výkazu zisku a ztráty za rok končící 31. prosincem 2020 a přílohy v účetní závěrce, která obsahuje popis použitých podstatných účetních metod a další vysvětlující informace. Údaje o Společnosti jsou uvedeny v bodě 1 přílohy v této účetní závěrce.

Podle našeho názoru přiložená účetní závěrka podává věrný a poctivý obraz aktiv a pasiv Společnosti k 31. prosinci 2020 a nákladů a výnosů a výsledku jejího hospodaření za rok končící 31. prosincem 2020 v souladu s českými účetními předpisy.

Základ pro výrok

Audit jsme provedli v souladu se zákonem o auditorech, nařízením Evropského parlamentu a Rady (EU) č. 537/2014 a standardy Komory auditorů České republiky pro audit, kterými jsou mezinárodní standardy pro audit (ISA) případně doplněné a upravené souvisejícími aplikačními doložkami. Naše odpovědnost stanovená těmito předpisy je podrobněji popsána v oddílu Odpovědnost auditora za audit účetní závěrky. V souladu se zákonem o auditorech a Etickým kodexem přijatým Komorou auditorů České republiky jsme na Společnosti nezávislí a splnili jsme i další etické povinnosti vyplývající z uvedených předpisů. Domníváme se, že důkazní informace, které jsme shromáždili, poskytují dostatečný a vhodný základ pro vyjádření našeho výroku.



Hlavní záležitosti auditu

Hlavní záležitosti auditu jsou záležitosti, které byly podle našeho odborného úsudku při auditu účetní závěrky za běžné období nejvýznamnější. Těmito záležitostmi jsme se zabývali v kontextu auditu účetní závěrky jako celku a v souvislosti s utvářením názoru na tuto závěrku. Samostatný výrok k těmto záležitostem nevyjadřujeme.

Ocenění dohadných položek na zdravotní péči v segmentu nemocnic a dohadných položek souvisejících s novelou kompenzační vyhlášky

Hlavní záležitost auditu

Dohadné položky pasivní na zdravotní péči v segmentu nemocnic jsou k 31. prosinci 2020 ve výši 397 045 tis. Kč vykazovány na rozvahovém řádku Dohadné položky pasivní (31. prosince 2019: 253 510 tis. Kč). U nemocnic, jejichž předběžné úhrady v průběhu roku překročily předpokládané náklady na zdravotní péči, jsou přebytky vykazovány na rozvahovém řádku Dohadné položky aktivní (k 31. prosinci 2020 ve výši 215 020 tis. Kč; k 31. prosinci 2019 ve výši 142 169 tis. Kč). Dohadné položky související s novelou kompenzační vyhlášky ve výši 1 400 000 tis. Kč jsou vykázány v Dohadných položkách pasivních (31. prosince 2019: 0 tis. Kč).

V průběhu každého kalendářního roku nemocnice požadují úhrady za poskytnutou zdravotní péči, přičemž jim Společnost hradí za tyto služby předběžné úhrady. Žádosti o úhrady za každý kalendářní rok mohou být Společnosti podány do konce června následujícího roku, proto musí Společnost k rozvahovému dni odhadnout výši těchto nákladů. Výše ročních úhrad nemocnicím je odhadnuta na individuální bázi v návaznosti na podmínky stanovené v rámci individuálně uzavřených smluv, Úhradovou vyhláškou č. 268/2019 Sb. („úhradová vyhláška“) a Kompenzační vyhláškou č. 305/2020 Sb. („kompenzační vyhláška“).

Dne 28. dubna 2021 nabyla účinnosti novela kompenzační vyhlášky č. 172/2021 Sb. („novela kompenzační vyhlášky“), která byla aplikována již na vyúčtování

Jak byla daná záležitost auditu řešena

Při řešení této hlavní záležitosti auditu jsme ve spolupráci s našimi specialisty na IT prostředí provedli, kromě jiného, níže uvedené auditorské postupy:

Testovali jsme návrh, zavedení a provozní účinnost vybraných IT a manuálních kontrol v rámci procesu stanovení úhrad za zdravotní služby, včetně tvorby dohadných položek aktivních a pasivních. Testované kontroly zahrnovaly validaci plateb nárokovaných poskytovateli zdravotní péče.

Posoudili jsme úplnost seznamu smluv se zdravotnickými zařízeními použitými Společností pro stanovení výše celkových očekávaných ročních úhrad a dotazovali jsme se vedení Společnosti na rozdílů v seznamu oproti předchozímu roku.

V rámci testovaného vzorku poskytovatelů zdravotní péče jsme kriticky zhodnotili výši dohadné položky k rozvahovému dni následujícími procedurami:

- odsouhlasili jsme výši úhrady za zdravotní péči za předchozí referenční rok na příslušné závěrečné vyúčtování, a indexační faktor na úhradovou a kompenzační vyhlášku;

- odsouhlasili jsme předběžné úhrady v průběhu roku na podkladovou dokumentaci, zahrnující informaci o výši předběžné měsíční úhrady poskytovatelům zdravotní péče;

- vybrané předběžné úhrady za rok 2020 jsme odsouhlasili na faktury od příslušných nemocnic.



plateb pro rok 2020. Definuje zejména zvýšení kompenzačních odměn pro zdravotnický personál v souvislosti s vypuknutím nákazy Covid-19. Jak je popsáno v bodě E.1 přílohy účetní závěrky, Společnost zohlednila její dopad na účetní závěrku za rok končící 31. prosincem 2020.

Ocenění dohadných položek pasivních a aktivních vyžadovalo při auditu naši zvýšenou pozornost kvůli skutečnosti, že je významné pro finanční situaci Společnosti, je spojené s využitím komplexního IT prostředí, a vyžaduje posouzení individuálně dojednaných podmínek ve velkém množství smluv s jednotlivými poskytovateli zdravotní péče. Na základě výše uvedeného byla tato oblast stanovena jako hlavní záležitost auditu.

Další informace jsou uvedeny v bodě E.1 přílohy účetní závěrky Společnosti, která je uvedena v části 9.1 výroční zprávy.

Porovnali jsme skutečné platby za zdravotní péči provedené v průběhu roku vztahující se k dohadným položkám z předchozího období, abychom posoudili přesnost procesu stanovení dohadných položek vedením Společnosti a identifikovali případné indikace zkreslení jejich výše.

Posoudili jsme správnost celkových nákladů za zdravotní péči v návaznosti na jejich výši v předchozím roce a dotazovali se na odchylky oproti očekávaným hodnotám.

Kriticky jsme zhodnotili dohadované náklady související s novelou kompenzační vyhlášky k rozvahovému dni v návaznosti na informace dostupné v novele kompenzační vyhlášky a dotazovali jsme se vedení Společnosti na rozdíly oproti námi očekávaným hodnotám.

Posoudili jsme dostatečnost údajů zveřejněných Společností o dohadných položkách pasivních v příloze účetní závěrky v souladu s příslušnými účetními předpisy.

Ostatní informace

Ostatními informacemi jsou v souladu s § 2 písm. b) zákona o auditorech informace uvedené ve výroční zprávě mimo účetní závěrku a naši zprávu auditora. Za ostatní informace odpovídá statutární orgán Společnosti.

Náš výrok k účetní závěrce se k ostatním informacím nevztahuje. Přesto je však součástí našich povinností souvisejících s auditem účetní závěrky seznámení se s ostatními informacemi a posouzení, zda ostatní informace nejsou ve významném (materiálním) nesouladu s účetní závěrkou či s našimi znalostmi o účetní jednotce získanými během auditu účetní závěrky nebo zda se jinak tyto informace nejeví jako významně (materiálně) nesprávné. Také posuzujeme, zda ostatní informace byly ve všech významných (materiálních) ohledech vypracovány v souladu s příslušnými právními předpisy. Tímto posouzením se rozumí, zda ostatní informace splňují požadavky právních předpisů na formální náležitosti a postup vypracování ostatních informací v kontextu významnosti (materiality), tj. zda případné nedodržení uvedených požadavků by bylo způsobilé ovlivnit úsudek činěný na základě ostatních informací.

Na základě provedených postupů, do míry, již dokážeme posoudit, uvádíme, že

- ostatní informace, které popisují skutečnosti, jež jsou též předmětem zobrazení v účetní závěrce, jsou ve všech významných (materiálních) ohledech v souladu s účetní závěrkou a
- ostatní informace byly vypracovány v souladu s právními předpisy.



Dále jsme povinni uvést, zda na základě poznatků a povědomí o Společnosti, k nimž jsme dospěli při provádění auditu, ostatní informace neobsahují významné (materiální) věcné nesprávnosti. V rámci uvedených postupů jsme v obdržených ostatních informacích žádné významné (materiální) věcné nesprávnosti nezjistili.

Odpovědnost statutárního orgánu, dozorčí rady a výboru pro audit Společnosti za účetní závěrku

Statutární orgán Společnosti odpovídá za sestavení účetní závěrky podávající věrný a poctivý obraz v souladu s českými účetními předpisy a za takový vnitřní kontrolní systém, který považuje za nezbytný pro sestavení účetní závěrky tak, aby neobsahovala významné (materiální) nesprávnosti způsobené podvodem nebo chybou.

Při sestavování účetní závěrky je statutární orgán Společnosti povinen posoudit, zda je Společnost schopna nepřetržitě trvat, a pokud je to relevantní, popsat v příloze v účetní závěrce záležitosti týkající se jejího nepřetržitého trvání a použití předpokladu nepřetržitého trvání při sestavení účetní závěrky, s výjimkou případů, kdy statutární orgán plánuje zrušení Společnosti nebo ukončení její činnosti, resp. kdy nemá jinou reálnou možnost, než tak učinit.

Za dohled nad procesem účetního výkaznictví ve Společnosti odpovídá dozorčí rada. Za sledování procesu účetního výkaznictví ve Společnosti odpovídá výbor pro audit.

Odpovědnost auditora za audit účetní závěrky

Naším cílem je získat přiměřenou jistotu, že účetní závěrka jako celek neobsahuje významnou (materiální) nesprávnost způsobenou podvodem nebo chybou a vydat zprávu auditora obsahující náš výrok. Přiměřená míra jistoty je velká míra jistoty, nicméně není zárukou, že audit provedený v souladu s výše uvedenými předpisy ve všech případech v účetní závěrce odhalí případnou existující významnou (materiální) nesprávnost. Nesprávnosti mohou vznikat v důsledku podvodů nebo chyb a považují se za významné (materiální), pokud lze reálně předpokládat, že by jednotlivě nebo v souhrnu mohly ovlivnit ekonomická rozhodnutí, která uživatelé účetní závěrky na jejím základě přijmou.

Při provádění auditu v souladu s výše uvedenými předpisy je naší povinností uplatňovat během celého auditu odborný úsudek a zachovávat profesní skepticismus. Dále je naší povinností:

- Identifikovat a vyhodnotit rizika významné (materiální) nesprávnosti účetní závěrky způsobené podvodem nebo chybou, navrhnout a provést auditorské postupy reagující na tato rizika a získat dostatečné a vhodné důkazní informace, abychom na jejich základě mohli vyjádřit výrok. Riziko, že neodhalíme významnou (materiální) nesprávnost, k níž došlo v důsledku podvodu, je větší než riziko neodhalení významné (materiální) nesprávnosti způsobené chybou, protože součástí podvodu mohou být tajné dohody (koluze), falšování, úmyslná opomenutí, nepravdivá prohlášení nebo obcházení vnitřních kontrol.
- Seznámit se s vnitřním kontrolním systémem Společnosti relevantním pro audit v takovém rozsahu, abychom mohli navrhnout auditorské postupy vhodné s ohledem na dané okolnosti, nikoli abychom mohli vyjádřit názor na účinnost jejího vnitřního kontrolního systému.



- Posoudit vhodnost použitých účetních pravidel, přiměřenost provedených účetních odhadů a informace, které v této souvislosti statutární orgán Společnosti uvedl v příloze v účetní závěrce.
- Posoudit vhodnost použití předpokladu nepřetržitého trvání při sestavení účetní závěrky statutárním orgánem a to, zda s ohledem na shromážděné důkazní informace existuje významná (materiální) nejistota vyplývající z událostí nebo podmínek, které mohou významně zpochybnit schopnost Společnosti nepřetržitě trvat. Jestliže dojdeme k závěru, že taková významná (materiální) nejistota existuje, je naší povinností upozornit v naší zprávě na informace uvedené v této souvislosti v příloze v účetní závěrce, a pokud tyto informace nejsou dostatečné, vyjádřit modifikovaný výrok. Naše závěry týkající se schopnosti Společnosti nepřetržitě trvat vycházejí z důkazních informací, které jsme získali do data naší zprávy. Nicméně budoucí události nebo podmínky mohou vést k tomu, že Společnost ztratí schopnost nepřetržitě trvat.
- Vyhodnotit celkovou prezentaci, členění a obsah účetní závěrky, včetně přílohy, a dále to, zda účetní závěrka zobrazuje podkladové transakce a události způsobem, který vede k věrnému zobrazení.

Naší povinností je informovat osoby pověřené správou a řízením mimo jiné o plánovaném rozsahu a načasování auditu a o významných zjištěních, která jsme v jeho průběhu učinili, včetně zjištěných významných nedostatků ve vnitřním kontrolním systému.

Naší povinností je rovněž poskytnout osobám pověřeným správou a řízením prohlášení o tom, že jsme splnili příslušné etické požadavky týkající se nezávislosti, a informovat je o veškerých vztazích a dalších záležitostech, u nichž se lze reálně domnívat, že by mohly mít vliv na naši nezávislost, a případných souvisejících opatřeních.

Dále je naší povinností vybrat na základě záležitostí, o nichž jsme informovali osoby pověřené správou a řízením Společnosti, ty, které jsou z hlediska auditu účetní závěrky za běžný rok nejvýznamnější, a které tudíž představují hlavní záležitosti auditu, a tyto záležitosti popsat v naší zprávě. Tato povinnost neplatí, když právní předpisy zakazují zveřejnění takové záležitosti nebo jestliže ve zcela výjimečném případě usoudíme, že bychom o dané záležitosti neměli v naší zprávě informovat, protože lze reálně očekávat, že možné negativní dopady zveřejnění převáží nad přínosem z hlediska veřejného zájmu.

Zpráva o jiných požadavcích stanovených právními předpisy

V souladu s článkem 10 odst. 2 nařízení Evropského parlamentu a Rady (EU) č. 537/2014 uvádíme v naší zprávě nezávislého auditora následující informace vyžadované nad rámec mezinárodních standardů pro audit:

Určení auditora a délka provádění auditu

Auditorem Společnosti nás dne 11. června 2020 určila správní rada Společnosti. Auditorem Společnosti jsme nepřetržitě 2 roky.



Soulad s dodatečnou zprávou pro výbor pro audit

Potvrzujeme, že náš výrok k účetní závěrce uvedený v této zprávě je v souladu s naší dodatečnou zprávou pro výbor pro audit Společnosti, kterou jsme dne 27. dubna 2021 vyhotovili dle článku 11 nařízení Evropského parlamentu a Rady (EU) č. 537/2014.

Poskytování neauditorských služeb

Prohlašujeme, že nebyly poskytnuty žádné zakázané služby uvedené v čl. 5 nařízení Evropského parlamentu a Rady (EU) č. 537/2014.

Společnosti jsme kromě povinného auditu neposkytli žádné jiné služby.

Statutární auditor odpovědný za zakázku

Ing. Jindřich Vašina je statutárním auditorem odpovědným za audit účetní závěrky společnosti Česká průmyslová zdravotní pojišťovna k 31. prosinci 2020, na jehož základě byla zpracována tato zpráva nezávislého auditora.

V Praze, dne 29. dubna 2021

KPMG Česká republika Audit, s.r.o.
Evidenční číslo 71

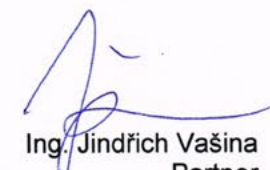
Ing. Jindřich Vašina
Partner
Evidenční číslo 2059

9.3 STANOVISKA SPRÁVNÍ A DOZORČÍ RADY K VÝROČNÍ ZPRÁVĚ

STANOVISKO DOZORČÍ RADY k Účetní závěrce ČPZP k 31.12.2020 a k návrhu Výroční zprávy ČPZP za rok 2020

Dozorčí rada ČPZP projednala Účetní závěrku ČPZP k 31.12.2020 a návrh Výroční zprávy ČPZP za rok 2020 dne 27.4.2021 a vzala tyto dokumenty na vědomí.

Dozorčí rada ČPZP se plně ztotožnila se závěry zprávy nezávislého auditora.

Dozorčí rada ČPZP doporučila Správní radě ČPZP Účetní závěrku České průmyslové zdravotní pojišťovny k 31.12.2020 a návrh Výroční zprávy České průmyslové zdravotní pojišťovny za rok 2020 ke schválení.

V Ostravě dne 29.4.2021



Ing. Ivan Myška
předseda Dozorčí rady ČPZP

STANOVISKO SPRÁVNÍ RADY k Účetní závěrce ČPZP k 31.12.2020 a k návrhu Výroční zprávy ČPZP za rok 2020

Správní rada ČPZP projednala Účetní závěrku ČPZP k 31.12.2020 a návrh Výroční zprávy ČPZP za rok 2020 dne 28.4.2021 a vzala na vědomí zprávu nezávislého auditora a doporučující stanovisko Dozorčí rady ČPZP k těmto dokumentům.

Správní rada ČPZP schválila Účetní závěrku České průmyslové zdravotní pojišťovny k 31.12.2020 a návrh Výroční zprávy České průmyslové zdravotní pojišťovny za rok 2020.

V Ostravě dne 29.4.2021



Ing. Mojmír Kašpříš
předseda Správní rady ČPZP

9.4 ZPŮSOB A FORMA ZVEŘEJNĚNÍ VÝROČNÍ ZPRÁVY

Výroční zpráva České průmyslové zdravotní pojišťovny za rok 2020 je uložena k nahlédnutí na ředitelství ČPZP v Ostravě a na internetových stránkách www.cpzp.cz.

The background features a central red arrow pointing to the right, which is partially overlaid by a blue shape that resembles a stylized '4' or a similar geometric form. The blue shape is composed of several overlapping, angular segments that create a sense of depth and movement. The overall design is clean and modern, using a limited color palette of blue and red against a white background.

www.cpzp.cz